

	<b>CONCEPTO TÉCNICO DE AMENAZA RUINA</b>	Código:	<b>GPR-FT-06</b>
		Versión:	<b>05</b>
		Fecha de actualización:	<b>10/03/2016</b>

## 1. INFORMACIÓN DE REFERENCIA

1.1 CONCEPTO DE AMENAZA RUINA N° CAR:	2933
1.2 ÁREA:	Análisis de Riesgos y Efectos Cambio Climático
1.3 AREA FUNCIONAL:	Conceptos Técnicos para Proyectos Públicos
1.4 REFERENCIA CRUZADA RADICADO IDIGER:	2018ER4358
1.5 RESPUESTA OFICIAL No.	RO-100790

## 2. INFORMACIÓN GENERAL

2.1 SOLICITANTE:	INSPECCION 1 C DISTRITAL DE POLICIA
2.2 LOCALIDAD:	(1) USAQUEN
2.3 UPZ:	(16) SANTA BARBARA
2.4 BARRIO O SECTOR CATASTRAL:	SANTA BIBIANA
2.5 DIRECCIÓN:	CALLE 104 No. 15 - 51
2.6 CHIP:	AAA0102ZBXS
2.7 FECHA DE VISITA:	MARZO 13 DE 2018
2.8 POBLACIÓN BENEFICIADA:	1 Persona - 1 Familia
2.9 ÁREA (m2):	30 m <sup>2</sup> (Aproximadamente)

## 3. LOCALIZACIÓN



CAR- 2933

Página 1 de 7

 <p>ALCALDÍA MAYOR DE BOGOTÁ D.C. AMBIENTE Instituto Distrital de Gestión de Riesgos y Cambio Climático</p>	<h2>CONCEPTO TÉCNICO DE AMENAZA RUINA</h2>	Código:	GPR-FT-06
		Versión:	05
		Fecha de actualización:	10/03/2016

#### 4. ALCANCE Y LIMITACIONES

Las conclusiones y recomendaciones del presente informe están basadas en las características y daños observados durante la inspección visual, la cual es necesariamente limitada; por lo tanto, pueden presentarse situaciones, condiciones o fenómenos no detectables que se escapan del alcance de este concepto. Su vigencia es temporal, mientras no se modifiquen significativamente las condiciones de la edificación.

De acuerdo con el Artículo 8 del Decreto 1469 de 2010 expedido por el Ministerio de Ambiente, Vivienda y Desarrollo Territorial, el estado de ruina de una edificación se define como: *"El estado de ruina se declarará cuando la edificación presente un agotamiento generalizado de sus elementos estructurales, previo peritaje técnico sobre la vulnerabilidad estructural de la construcción"*. En el dictamen solamente se consideran las cargas habituales de servicio a las que se ve sometida la edificación y su vulnerabilidad estructural ante estas cargas. Asimismo se considera el riesgo público por posibles colapsos parciales o totales de los elementos no estructurales. El riesgo sísmico no se tiene en cuenta, ya que para establecer la capacidad de una edificación para soportar esta amenaza, se requieren evaluaciones con un mayor nivel de detalle y estudios más rigurosos siguiendo los criterios planteados en el Capítulo A.10 del Reglamento Colombiano de Construcción Sismo Resistente NSR-10 del Decreto 926 del 19 de marzo de 2010, el concepto de amenaza ruina no tiene tal alcance. Por lo anterior, los Conceptos Técnicos de Amenaza Ruina no son soporte técnico para realizar actualizaciones de la estructura a las normas sismorresistentes o respaldar cambios de uso de la edificación. Este concepto tampoco sirve como prueba en procesos judiciales donde se pretenda establecer las responsabilidades o la causa de los daños, en él solo se considera la situación estructural de la edificación en el momento en que se realiza la visita de inspección técnica y se estima la posibilidad de colapso estructural, las implicaciones de riesgo público sobre habitantes, vecinos y transeúntes, con el objeto de hacer recomendaciones para la solución del problema.

#### 5. ANTECEDENTES

**5.1. IDIGER:** El Instituto Distrital de Gestión de Riesgos y Cambio Climático – IDIGER, no posee en su base de datos antecedentes para el predio objeto del presente concepto.

**5.2. PROCESOS POLICIVOS O ADMINISTRATIVOS:** La inspección técnica y el respectivo concepto obedecen a la solicitud hecha por la Inspección 1 C Distrital de Policía en desarrollo de la querrela del expediente 2017513870101879E.

#### 6. NOVEDADES DE LA INSPECCIÓN

El inmueble objeto de la visita de inspección técnica se localiza en el costado sur de la zona verde o parque de la Calle 104 No. 15 – 51 en la intersección de la Calle 103 A con la Carrera 16, pertenece a la infraestructura para la prestación del servicio público de energía eléctrica, se encuentra deshabitado, sin embargo, desde el exterior son plenamente visibles las características y el estado en que se encuentra, por tanto la inspección técnica se pudo realizar satisfactoriamente.

 <b>ALCALDÍA MAYOR DE BOGOTÁ D.C.</b> AMBIENTE <small>Instituto Distrital de Gestión de Riesgos y Cambio Climático</small>	<b>CONCEPTO TÉCNICO DE AMENAZA RUINA</b>	Código:	<b>GPR-FT-06</b>
		Versión:	<b>05</b>
		Fecha de actualización:	<b>10/03/2016</b>

## 7. DESCRIPCIÓN FÍSICA Y ESTRUCTURAL

El inmueble es una edificación de un piso, con poca área ubicada en el costado sur de la zona verde de la Calle 104 entre carreras 15 y 16, esta construcción hace parte de la infraestructura para la prestación del servicio público de energía eléctrica. Su estructura principal está compuesta por los cuatro muros perimetrales de mampostería en ladrillo tolete macizo de arcilla cocida, en el primer piso se han colocado columnas de concreto para permitir espacios más amplios en la zona central. La cubierta la constituye una placa maciza de concreto reforzado que se apoya en los muros. Los muros tienen acabados de mampostería a la vista. Las características de la edificación se pueden apreciar en el registro fotográfico.

## 8. DESCRIPCIÓN DEL ESTADO ACTUAL

La evaluación de los daños se realiza para los elementos que conforman la estructura de soporte de la edificación que inciden en la estabilidad global. Adicionalmente, se evalúan daños en otros elementos (no estructurales y/o arquitectónicos) que puedan representar riesgo para la vida y seguridad de los ocupantes y/o transeúntes. En la Tabla 1 se registran los resultados de la evaluación de los daños con que se fundamenta la clasificación global del daño del inmueble y en la Tabla 2 se indica los preceptos bajo los cuales se establece sobre la condición de amenaza ruina. El estado y condiciones de la edificación se pueden apreciar en el registro fotográfico.

Tabla 1. Registro y evaluación de daños del inmueble

Elementos estructura soporte		Indicar % del elemento para cada nivel de Daño					Comentarios <i>Se asigna para cada nivel de daño un porcentaje equivalente a la cantidad o extensión del elemento. Si la edificación es de más de un piso, se escoge el piso en el que se concentren los mayores niveles de daños. <b>PRIMER PISO</b> Elementos que no hacen parte de la estructura no significan problemas en la estabilidad global. Esto corresponde a una característica particular del sistema estructural de la edificación</i>
		Ninguno	Leve	Moderado	Fuerte	Severo	
		N	L	M	F	S	
Elementos esenciales	Muros	10	10	10	20	50	Un nivel de daño clasificado como Severo (S) corresponde a Desprendimiento de partes de piezas, fractura en mampuestos, aplastamiento local de la mampostería. Desplome o inclinación apreciable del muro.
	Columnas						No se evalúan, no existen estos elementos.
	Nudos/ Conexiones						
	Vigas						
Otros elementos	Entrepisos						No se evalúan, no existen estos elementos.
	Escaleras						No se evalúan, no existen estos elementos.
Elementos no estructurales - Arquitectónicos		Indicar Daño P= Predominante C= Crítico					Comentarios <i>Se listan los elementos más representativos a juicio del ingeniero evaluador.</i>
		N	L	M	F	S	
Cubierta				P			Un daño clasificado como Moderado (M) en este elemento corresponde a Agrietamiento en la superficie del concreto, pérdida incipiente del recubrimiento.

	<b>CONCEPTO TÉCNICO DE AMENAZA RUINA</b>	Código:	<b>GPR-FT-06</b>
		Versión:	<b>05</b>
		Fecha de actualización:	<b>10/03/2016</b>

**Tabla 2. Clasificación global del daño y de la condición de amenaza ruina de la edificación**

Clasificación del daño	Rango de daño %	Amenaza ruina	Descripción	Posibles recomendaciones
Ninguno	0	NO	Sin daño o daño insignificante	Ninguna
Leve	(0-10)	NO	Daño localizado en algunos elementos y que no ofrecen peligro para la integridad de sus ocupantes y/o transeúntes	Reparar elementos. Realizar mantenimiento para contrarrestar deterioro
Moderado	(10-30)	SI	Daño menor localizado en muchos elementos no estructurales, y/o daño menor localizado en algunos elementos estructurales y/o daño puntual en elemento que ofrece peligro para la integridad de las personas	Restringir zonas (esta recomendación es imprescindible en situaciones de peligro inminente). Reparar elementos de la estructura de soporte. Reparar y/o retirar los elementos que ofrezcan peligro de caerse. Realizar mantenimiento para contrarrestar deterioro
Fuerte	(30-60)	SI	Daño extensivo en elementos estructurales, con la consecuente disminución en su capacidad para resistir cargas y/o daño en elemento estructural que representa un compromiso en la estabilidad global de la edificación	Evacuar edificación. Proteger calles, edificaciones vecinas. Reparar elementos. Retirar elementos que puedan caer. Apuntalar. Realizar estudio para establecer medidas de intervención e implementarlas. De no acometer esta recomendación se debe demoler la edificación o parte de esta (Nota: los bienes de interés cultural poseen régimen especial)
Severo	(60-100)	SI	Daño grave generalizado en su estructura, presentan peligro de colapso o derrumbe inminente	Evacuar edificación. Proteger calles, edificaciones vecinas. Demoler edificación o parte de esta (Nota: los bienes de interés cultural poseen régimen especial)

En general los muros de la edificación presentan daño severo con presencia de agrietamientos, fracturas con varios centímetros de separación y desprendimientos de piezas de mampostería, asimismo se detecta pérdida de verticalidad del muro del costado norte, se evidencian condiciones de inestabilidad y deterioro fuerte de carácter progresivo. La cubierta presenta daño predominantemente moderado con deterioro progresivo de los materiales, se observa crecimiento de vegetación en la superficie de la placa. Externamente se evidencian asentamientos diferenciales de la edificación y deformaciones y hundimientos en el piso alrededor de ella. Se observa acumulación de materiales en la esquina noroccidental. La clasificación global del daño para esta edificación es severo y por lo tanto amenaza ruina.



ALCALDÍA MAYOR  
DE BOGOTÁ D.C.  
AMBIENTE  
Instituto Distrital de Gestión de Riesgos  
y Cambio Climático

## CONCEPTO TÉCNICO DE AMENAZA RUINA

Código:

GPR-FT-06

Versión:

05

Fecha de  
actualización:

10/03/2016

### 9. REGISTRO FOTOGRÁFICO



Foto 1. Fachada general del predio objeto del concepto.



Foto 2. Deterioro progresivo y daño severo del muro norte.



Foto 3. Muro norte con daño severo, deterioro de la placa.

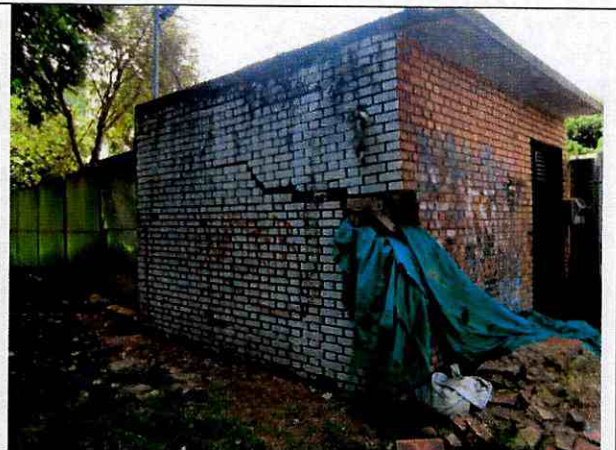

Foto 4. Pérdida de verticalidad del muro del costado norte.



Foto 5. Fractura con varios centímetros de separación



Foto 6. Desprendimiento de piezas de mampostería.

CAR- 2933

Página 5 de 7

## CONCEPTO TÉCNICO DE AMENAZA RUINA

Código:	<b>GPR-FT-06</b>
Versión:	<b>05</b>
Fecha de actualización:	<b>10/03/2016</b>



**Foto 7.** Fractura en el vértice noroccidental.



**Foto 8.** Agrietamiento en el muro del costado occidental.

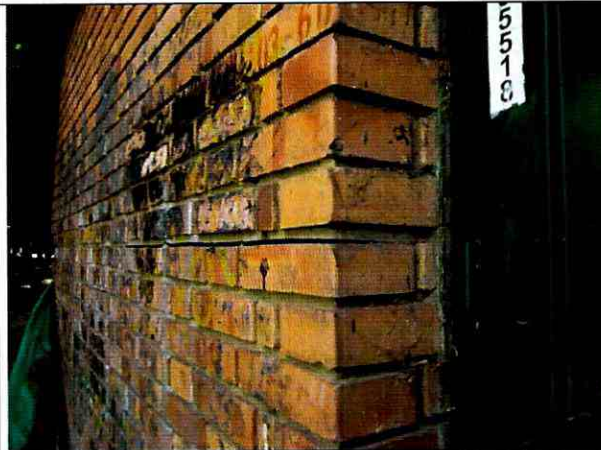

**Foto 9.** Grieta horizontal en el muro occidental.



**Foto 10.** Grieta en la parte superior del muro occidental.



**Foto 11.** Asentamientos diferenciales, acumulación de escombros



**Foto 12.** Deformación del piso alrededor .

	<b>CONCEPTO TÉCNICO DE AMENAZA RUINA</b>	Código:	<b>GPR-FT-06</b>
		Versión:	<b>05</b>
		Fecha de actualización:	<b>10/03/2016</b>

## 10. CONCLUSIONES Y RECOMENDACIONES

De acuerdo con el estado actual y la evaluación de daños, se concluye que la edificación ubicada en el costado sur de la zona verde o parque de la Calle 104 No. 15 – 51 **AMENAZA RUINA**. La clasificación global del daño es Severo lo cual significa que existe Daño grave generalizado en su estructura, presentan peligro de colapso o derrumbe inminente.

Se recomienda a los responsables realizar las siguientes actividades:

- Establecer medidas de aislamiento y protección exterior para garantizar la seguridad de vecinos y transeúntes, hasta que se desarrollen las actividades de demolición de la edificación
- Establecer un sistema de monitoreo del comportamiento de la edificación para conocer su evolución y poder detectar posibles situaciones peligrosas a tiempo, de tal modo que se puedan tomar las medidas necesarias que salvaguarden la integridad física de vecinos y transeúntes, oportunamente, manteniéndolo hasta que se desarrollen las actividades de demolición de la edificación
- Demoler la edificación, labor que debe ser ejecutada por personal profesional y técnico idóneo, observando la aplicación de los protocolos y medidas de seguridad que garanticen la integridad física de los ejecutores de la demolición al igual que la de los vecinos y transeúntes

## 11. APROBACIONES

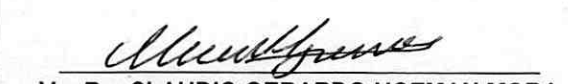
11.1 Elaboró	11.2 Revisó y avaló
 <b>CARLOS A. CHAVARRO M.</b> Ingeniero Civil – Especialista en Estructuras M.P. No. 25202-50970CND	 <b>Vo. Bo. CLAUDIO GERARDO HOZMAN MORA</b> Profesional Especializado 222 grado 29 Conceptos y Certificación de Riesgos