

 <p>ALCALDÍA MAYOR DE BOGOTÁ D.C. AMBIENTE Instituto Distrital de Gestión de Riesgos y Cambio Climático</p>	<h2>CONCEPTO TÉCNICO DE AMENAZA RUINA</h2>	Código:	GPR-FT-06
		Versión:	05
		Fecha de actualización:	10/03/2016

1. INFORMACIÓN DE REFERENCIA

1.1 CONCEPTO DE AMENAZA RUINA N° CAR:	2844
1.2 ÁREA:	Análisis de Riesgos y Efectos Cambio Climático
1.3 AREA FUNCIONAL:	Conceptos Técnicos
1.4 REFERENCIA CRUZADA RADICADO IDIGER:	2017ER5282
1.5 RESPUESTA OFICIAL No.	R0-94377

2. INFORMACIÓN GENERAL

2.1 SOLICITANTE:	ALCALDIA LOCAL DE FONTIBON
2.2 LOCALIDAD:	(9) FONTIBON
2.3 UPZ:	(110) CIUDAD SALITRE OCCIDENTAL
2.4 BARRIO O SECTOR CATASTRAL:	TERMINAL DE TRANSPORTES
2.5 DIRECCIÓN:	DIAGONAL 23 No. 69 – 87 INTERIOR 1
2.6 CHIP:	AAA0077HWSY
2.7 FECHA DE VISITA:	ABRIL 18 DE 2017
2.8 POBLACIÓN BENEFICIADA:	1 Persona – 1 Familia
2.9 ÁREA (m2):	100 m ² (Aproximadamente)

3. LOCALIZACIÓN



 <p>ALCALDÍA MAYOR DE BOGOTÁ D.C. AMBIENTE Instituto Distrital de Gestión de Riesgos y Cambio Climático</p>	CONCEPTO TÉCNICO DE AMENAZA RUINA	Código:	GPR-FT-06
		Versión:	05
		Fecha de actualización:	10/03/2016

4. ALCANCE Y LIMITACIONES

Las conclusiones y recomendaciones del presente informe están basadas en las características y daños observados durante la inspección visual, la cual es necesariamente limitada; por lo tanto, pueden presentarse situaciones, condiciones o fenómenos no detectables que se escapan del alcance de este concepto. Su vigencia es temporal, mientras no se modifiquen significativamente las condiciones de la edificación.

De acuerdo con el Artículo 8 del Decreto 1469 de 2010 expedido por el Ministerio de Ambiente, Vivienda y Desarrollo Territorial, el estado de ruina de una edificación se define como: *"El estado de ruina se declarará cuando la edificación presente un agotamiento generalizado de sus elementos estructurales, previo peritaje técnico sobre la vulnerabilidad estructural de la construcción"*. En el dictamen solamente se consideran las cargas habituales de servicio a las que se ve sometida la edificación y su vulnerabilidad estructural ante estas cargas. Asimismo se considera el riesgo público por posibles colapsos parciales o totales de los elementos no estructurales. El riesgo sísmico no se tiene en cuenta, ya que para establecer la capacidad de una edificación para soportar esta amenaza, se requieren evaluaciones con un mayor nivel de detalle y estudios más rigurosos siguiendo los criterios planteados en el Capítulo A.10 del Reglamento Colombiano de Construcción Sismo Resistente NSR-10 del Decreto 926 del 19 de marzo de 2010, el concepto de amenaza ruina no tiene tal alcance. Por lo anterior, los Conceptos Técnicos de Amenaza Ruina no son soporte técnico para realizar actualizaciones de la estructura a las normas sismorresistentes o respaldar cambios de uso de la edificación. Este concepto tampoco sirve como prueba en procesos judiciales donde se pretenda establecer las responsabilidades o la causa de los daños, en él solo se considera la situación estructural de la edificación en el momento en que se realiza la visita de inspección técnica y se estima la posibilidad de colapso estructural, las implicaciones de riesgo público sobre habitantes, vecinos y transeúntes, con el objeto de hacer recomendaciones para la solución del problema.

5. ANTECEDENTES

5.1. IDIGER: El Instituto Distrital de Gestión de Riesgos y Cambio Climático – IDIGER, para este predio emitió el Diagnóstico Técnico DI-8931, de visita realizada el día 8 de febrero de 2015, en dicho diagnóstico se describen las condiciones de la edificación y se dan recomendaciones para superar las afectaciones detectadas.

5.2. PROCESOS POLICIVOS O ADMINISTRATIVOS: La inspección técnica y el respectivo concepto obedecen a la solicitud hecha por la Alcaldía Local de Fontibón.

6. NOVEDADES DE LA INSPECCIÓN

El inmueble objeto de la visita de inspección técnica se encuentra deshabitado, sin embargo los responsables de la edificación permitieron el ingreso a su interior, por tanto la visita de inspección técnica se pudo realizar satisfactoriamente.

7. DESCRIPCIÓN FÍSICA Y ESTRUCTURAL

El predio es una edificación de un piso con estructura principal de pórticos de concreto reforzado, los muros están contruidos en mampostería de bloque de arcilla cocida. La cubierta es en canaletas de fibro cemento soportada por vigas y correas metálicas en celosía y por los elementos de la estructura principal de concreto. El muro de

	CONCEPTO TÉCNICO DE AMENAZA RUINA	Código:	GPR-FT-06
		Versión:	05
		Fecha de actualización:	10/03/2016

fachada tiene acabados de pañete y pintura con zonas enchapadas con tableta de gres, los muros internos están pañetados y pintados. Las características de la edificación se pueden apreciar en el registro fotográfico.

8. DESCRIPCIÓN DEL ESTADO ACTUAL

La evaluación de los daños se realiza para los elementos que conforman la estructura de soporte de la edificación que inciden en la estabilidad global. Adicionalmente, se evalúan daños en otros elementos (no estructurales y/o arquitectónicos) que puedan representar riesgo para la vida y seguridad de los ocupantes y/o transeúntes. En la Tabla 1 se registran los resultados de la evaluación de los daños con que se fundamenta la clasificación global del daño del inmueble y en la Tabla 2 se indica los preceptos bajo los cuales se establece sobre la condición de amenaza ruina. El estado y condiciones de la edificación se pueden apreciar en el registro fotográfico.

Tabla 1. Registro y evaluación de daños del inmueble

Elementos estructura soporte		Indicar % del elemento para cada nivel de Daño					Comentarios <i>Se asigna para cada nivel de daño un porcentaje equivalente a la cantidad o extensión del elemento. Si la edificación es de más de un piso, se escoge el piso en el que se concentren los mayores niveles de daños. PRIMER PISO Elementos que no hacen parte de la estructura no significa problemas en la estabilidad global. Esto corresponde a una característica particular del sistema estructural de la edificación</i>
		Ninguno	Leve	Moderado	Fuerte	Severo	
		N	L	M	F	S	
Elementos esenciales	Muros	10	20	10	20	40	Un nivel de daño clasificado como Severo (S) corresponde a Desprendimiento de partes de piezas, fractura en mampuestos, aplastamiento local de la mampostería. Desplome o inclinación apreciable del muro.
	Columnas	30	30	10	20	10	Un daño clasificado como Severo (S) en estos elementos corresponde a Degradación y aplastamiento del concreto, pandeo de las barras de refuerzo longitudinal. Deformaciones e inclinaciones excesivas.
	Nudos/ Conexiones	30	30	10	20	10	
Otros elementos	Vigas	30	30	10	20	10	No se evalúan, desde el exterior no se aprecia este elemento.
	Entrepisos						
	Escaleras						
Elementos no estructurales - Arquitectónicos		Indicar Daño P= Predominante C= Crítico					Comentarios <i>Se listan los elementos más representativos a juicio del ingeniero evaluador.</i>
		N	L	M	F	S	
Cubierta					P	C	Un daño clasificado como Severo (S) en este elemento corresponde a Pérdida del anclaje y/o uniones de los elementos de entramado de cubierta.

Tabla 2. Clasificación global del daño y de la condición de amenaza ruina de la edificación

Clasificación del daño	Rango de daño %	Amenaza ruina	Descripción	Posibles recomendaciones
Ninguno	0	NO	Sin daño o daño insignificante	Ninguna
Leve	(0-10)	NO	Daño localizado en algunos elementos y que no ofrecen peligro para la integridad de sus ocupantes y/o transeúntes	Reparar elementos. Realizar mantenimiento para contrarrestar deterioro

	CONCEPTO TÉCNICO DE AMENAZA RUINA	Código:	GPR-FT-06
		Versión:	05
		Fecha de actualización:	10/03/2016

Moderado	(10-30)	SI	Daño menor localizado en muchos elementos no estructurales, y/o daño menor localizado en algunos elementos estructurales y/o daño puntual en elemento que ofrece peligro para la integridad de las personas	Restringir zonas (esta recomendación es imprescindible en situaciones de peligro inminente). Reparar elementos de la estructura de soporte. Reparar y/o retirar los elementos que ofrezcan peligro de caerse. Realizar mantenimiento para contrarrestar deterioro
Fuerte	(30-60)	SI	Daño extensivo en elementos estructurales, con la consecuente disminución en su capacidad para resistir cargas y/o daño en elemento estructural que representa un compromiso en la estabilidad global de la edificación	Evacuar edificación. Proteger calles, edificaciones vecinas. Reparar elementos. Retirar elementos que puedan caer. Apuntalar. Realizar estudio para establecer medidas de intervención e implementarlas. De no acometer esta recomendación se debe demoler la edificación o parte de esta (Nota: los bienes de interés cultural poseen régimen especial)
Severo	(60-100)	SI	Daño grave generalizado en su estructura, presentan peligro de colapso o derrumbe inminente	Evacuar edificación. Proteger calles, edificaciones vecinas. Demoler edificación o parte de esta (Nota: los bienes de interés cultural poseen régimen especial)

Los muros perimetrales de fachada de la edificación presentan daño que va de moderado a severo, se evidencian deformaciones fisuras, agrietamientos y fractura parcial, se observa que se ha desarrollado la demolición parcial de los parapetos a nivel de cubierta. Los muros internos presentan agrietamientos y fracturas, en uno de ellos se detecta pérdida de verticalidad y deformaciones por tanto presenta una condición de inestabilidad. La estructura de cubierta presenta deterioro y exposición a agentes ambientales que producen la corrosión de los elementos y de sus anclajes. Las canaletas que conforman la cubierta están en malas condiciones evidencian daños como desplazamientos y roturas. En la placa de piso se observan deformaciones, hundimientos y agrietamientos. Se ha colocado un cerramiento provisional como medida de aislamiento y protección. La clasificación global del daño para esta edificación es Severo y por lo tanto amenaza ruina.

9. REGISTRO FOTOGRÁFICO



Foto 1. Vista externa de la edificación objeto del concepto.



Foto 2. Fachada de la edificación.

 <p>ALCALDÍA MAYOR DE BOGOTÁ D.C. AMBIENTE Instituto Distrital de Gestión de Riesgos y Cambio Climático</p>	<h2>CONCEPTO TÉCNICO DE AMENAZA RUINA</h2>	Código:	GPR-FT-06
		Versión:	05
		Fecha de actualización:	10/03/2016



Foto 3. Muro externo del extremo norte, mal estado.



Foto 4. Deterioro y fisuras en muros perimetrales de fachada.



Foto 5. Apuntalamiento temporal y protección con plástico.



Foto 6. Daño severo y fractura en muro de fachada.



Foto 7. Fractura con varios centímetros de separación.



Foto 8. Grietas en muros internos, daño severo.

	CONCEPTO TÉCNICO DE AMENAZA RUINA	Código:	GPR-FT-06
		Versión:	05
		Fecha de actualización:	10/03/2016



Foto 9. Daños y deterioro en muros internos.



Foto 10. Agrietamientos y fisuras en muros internos.



Foto 11. Grietas y deterioro en muro interno sin protección.



Foto 12. Grietas en muro por junta con estructura.



Foto 13. Deformación y pérdida de verticalidad.



Foto 14. Grietas en la parte superior de los muros.

 <p>ALCALDÍA MAYOR DE BOGOTÁ D.C. AMBIENTE Instituto Distrital de Gestión de Riesgos y Cambio Climático</p>	<h2>CONCEPTO TÉCNICO DE AMENAZA RUINA</h2>	Código:	GPR-FT-06
		Versión:	05
		Fecha de actualización:	10/03/2016

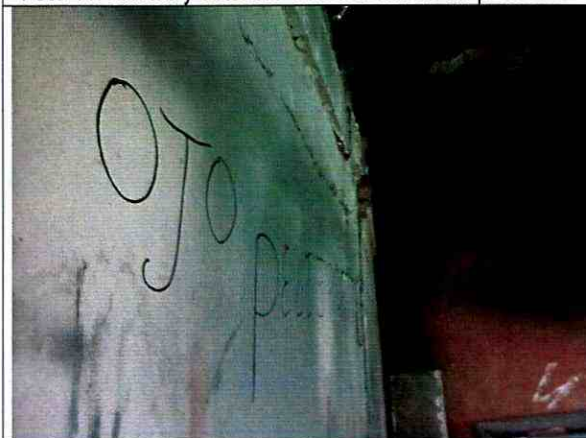

Foto 15. Fisuras en columna y viga.



Foto 16. Separación entre viga y muro.



Foto 17. Demolición parcial y deterioro.

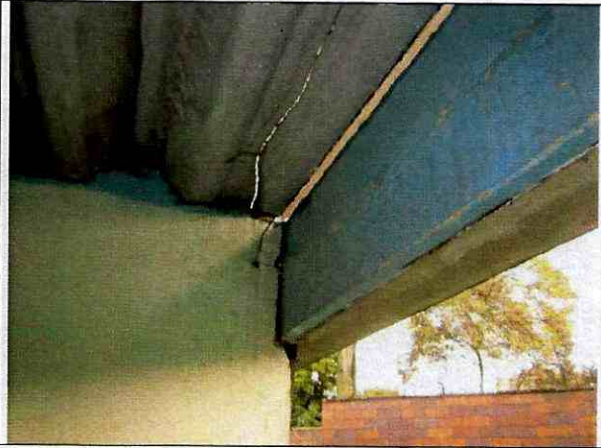

Foto 18. Desplazamiento de canaletas de cubierta.



Foto 19. Deterioro de elementos metálicos de cubierta.



Foto 20. Canaletas de cubierta en mal estado.

	CONCEPTO TÉCNICO DE AMENAZA RUINA	Código:	GPR-FT-06
		Versión:	05
		Fecha de actualización:	10/03/2016



Foto 21. Fractura de canaleta de cubierta.



Foto 22. Deformaciones y hundimientos del piso.



10. CONCLUSIONES Y RECOMENDACIONES

De acuerdo con el estado actual y la evaluación de daños, se concluye que la edificación ubicada en la Diagonal 23 No. 69 – 87 Interior 1 o Lote 65 del Terminal de Transportes del Salitre, **AMENAZA RUINA**. La clasificación global del daño es Severo lo cual significa que existe Daño grave generalizado en su estructura, presentan peligro de colapso o derrumbe inminente.

Se recomienda a los responsables realizar las siguientes actividades:

- Mantener deshabitada la edificación hasta que se desarrolle la demolición de la edificación
- Mantener y mejorar las medidas de aislamiento y protección para garantizar la seguridad de vecinos y transeúntes, manteniéndolas hasta que se desarrollen las actividades de demolición de la edificación
- Demoler la edificación, labor que debe ser ejecutada por personal profesional y técnico idóneo, observando la aplicación de los protocolos y medidas de seguridad que garanticen la integridad física de los ejecutores de la demolición al igual que la de los vecinos y transeúntes

11. APROBACIONES

11.1 Elaboró  <hr/> CARLOS A. CHAVARRO M. Ingeniero Civil – Especialista en Estructuras M.P. No. 25202-50970CND	11.2 Revisó y avaló  <hr/> Vo. Bo. CLAUDIO GERARDO HOZMAN MORA Profesional Especializado 222 grado 29 Conceptos y Certificación de Riesgos
--	--