

CONCEPTO TÉCNICO DE AMENAZA RUINA

Código:	GPR-FT-06
Versión:	05
Fecha de actualización:	10/03/2016

1. INFORMACIÓN DE REFERENCIA

1.1 CONCEPTO DE AMENAZA RUINA N° CAR:	2748
1.2 ÁREA:	Análisis de Riesgos y Efectos Cambio Climático
1.3 AREA FUNCIONAL:	Conceptos Técnicos
1.4 REFERENCIA CRUZADA RADICADO IDIGER:	2016ER9049
1.5 RESPUESTA OFICIAL No.	CR-24370

2. INFORMACIÓN GENERAL

2.1 SOLICITANTE:	INSPECCION 14 C DISTRITAL DE POLICIA
2.2 LOCALIDAD:	(14) LOS MARTIRES
2.3 UPZ:	(102) LA SABANA
2.4 BARRIO O SECTOR CATASTRAL:	VOTO NACIONAL
2.5 DIRECCIÓN:	CALLE 9 # 15A - 16
2.6 CHIP:	AAA0034KAPA
2.7 FECHA DE VISITA:	JUNIO 1 DE 2016
2.8 POBLACIÓN BENEFICIADA:	1 Persona - 1 Familia
2.9 ÁREA (m ²):	200 m ² (Aproximadamente)

3. LOCALIZACIÓN

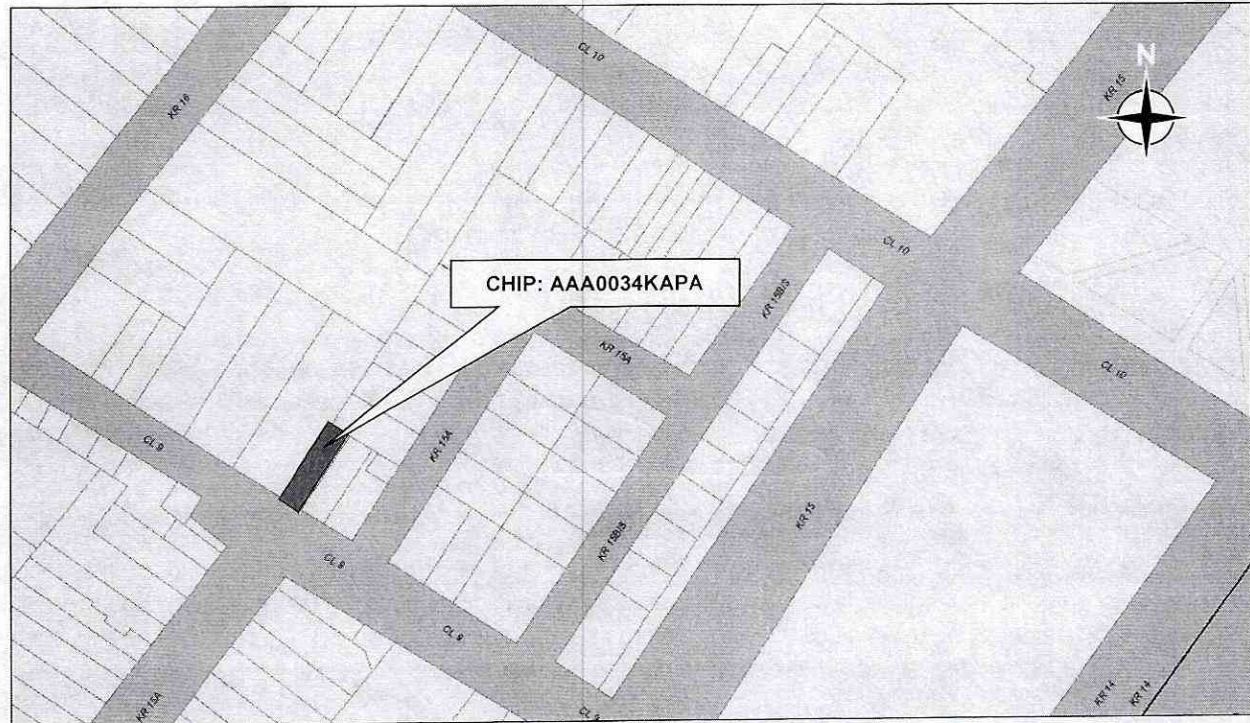

 <p>ALCALDÍA MAYOR DE BOGOTÁ D.C. AMBIENTE Instituto Colombiano de Gestión de Riesgos y Cambio Climático</p>	CONCEPTO TÉCNICO DE AMENAZA RUINA	Código:	GPR-FT-06
		Versión:	05
		Fecha de actualización:	10/03/2016

4. ALCANCE Y LIMITACIONES

Las conclusiones y recomendaciones del presente informe están basadas en las características y daños observados durante la inspección visual, la cual es necesariamente limitada; por lo tanto, pueden presentarse situaciones, condiciones o fenómenos no detectables que se escapan del alcance de este concepto. Su vigencia es temporal, mientras no se modifiquen significativamente las condiciones de la edificación.

De acuerdo con el Artículo 8 del Decreto 1469 de 2010 expedido por el Ministerio de Ambiente, Vivienda y Desarrollo Territorial, el estado de ruina de una edificación se define como: *"El estado de ruina se declarará cuando la edificación presente un agotamiento generalizado de sus elementos estructurales, previo peritaje técnico sobre la vulnerabilidad estructural de la construcción"*. En el dictamen solamente se consideran las cargas habituales de servicio a las que se ve sometida la edificación y su vulnerabilidad estructural ante estas cargas. Asimismo se considera el riesgo público por posibles colapsos parciales o totales de los elementos no estructurales. El riesgo sísmico no se tiene en cuenta, ya que para establecer la capacidad de una edificación para soportar esta amenaza, se requieren evaluaciones con un mayor nivel de detalle y estudios más rigurosos siguiendo los criterios planteados en el Capítulo A.10 del Reglamento Colombiano de Construcción Sismo Resistente NSR-10 del Decreto 926 del 19 de marzo de 2010, el concepto de amenaza ruina no tiene tal alcance. Por lo anterior, los Conceptos Técnicos de Amenaza Ruina no son soporte técnico para realizar actualizaciones de la estructura a las normas sismorresistentes o respaldar cambios de uso de la edificación. Este concepto tampoco sirve como prueba en procesos judiciales donde se pretenda establecer las responsabilidades o la causa de los daños, en él solo se considera la situación estructural de la edificación en el momento en que se realiza la visita de inspección técnica y se estima la posibilidad de colapso estructural, las implicaciones de riesgo público sobre habitantes, vecinos y transeúntes, con el objeto de hacer recomendaciones para la solución del problema.

5. ANTECEDENTES

5.1. IDIGER: El Instituto Distrital de Gestión de Riesgos y Cambio Climático – IDIGER, no posee en su base de datos antecedentes para el predio objeto del presente concepto.

5.2. PROCESOS POLICIVOS O ADMINISTRATIVOS: La inspección técnica y el respectivo concepto obedecen a la solicitud hecha por la Inspección 14C Distrital de Policía en desarrollo de la querrela No. 5220-15.

6. NOVEDADES DE LA INSPECCIÓN

El inmueble objeto de la visita de inspección técnica se encuentra desalojado, la institución responsable de la edificación permitió el ingreso al interior, la visita se realizó en compañía de delegados de la alcaldía local, por tanto la inspección técnica se pudo realizar satisfactoriamente.

7. DESCRIPCIÓN FÍSICA Y ESTRUCTURAL

El predio es una edificación de dos niveles, su estructura principal es de pórticos en concreto reforzado resistente a momentos. Tanto la escalera como placas de entresuelo y cubierta son de concreto reforzado. El acabado de los muros de fachada del primer nivel es de pañete y pintura mientras que la fachada del segundo nivel se encuentra sin acabado. Las características de la edificación se pueden apreciar en el registro fotográfico.

8. DESCRIPCIÓN DEL ESTADO ACTUAL

La evaluación de los daños se realiza para los elementos que conforman la estructura de soporte de la edificación que inciden en la estabilidad global. Adicionalmente, se evalúan daños en otros elementos (no estructurales y/o arquitectónicos) que puedan representar riesgo para la vida y seguridad de los ocupantes y/o transeúntes. En la Tabla 1 se registran los resultados de la evaluación de los daños con que se fundamenta la clasificación global del daño del inmueble y en la Tabla 2 se indica los preceptos bajo los cuales se establece sobre la condición de amenaza ruina. El estado y condiciones de la edificación se pueden apreciar en el registro fotográfico.

Tabla 1. Registro y evaluación de daños del inmueble

Elementos estructura soporte		Indicar % del elemento para cada nivel de Daño					Comentarios <i>Se asigna para cada nivel de daño un porcentaje equivalente a la cantidad o extensión del elemento. Si la edificación es de más de un piso, se escoge el piso en el que se concentren los mayores niveles de daños. Elementos que no hacen parte de la estructura no significa problemas en la estabilidad global. Esto corresponde a una característica particular del sistema estructural de la edificación</i>
		Ninguno	Leve	Moderado	Fuerte	Severo	
		N	L	M	F	S	
Elementos esenciales	Muros	/	/	/	/	/	No evaluado. No se observaron muros estructurales en la edificación
	Columnas	100	0	0	0	0	Un nivel de daño clasificado como ninguno (N) corresponde a elementos sin defectos visibles.
	Nudos/ Conexiones	100	0	0	0	0	
Otros elementos	Vigas	100	0	0	0	0	Un nivel de daño clasificado como ninguno (N) corresponde a Fisuras casi imperceptibles sobre la superficie del entrepiso. Un nivel de daño clasificado como ninguno (N) corresponde a Fisuras casi imperceptibles sobre la superficie de escaleras.
	Entrepisos	100	0	0	0	0	
	Escaleras	100	0	0	0	0	
Elementos no estructurales - Arquitectónicos		Indicar Daño P= Predominante C= Crítico					Comentarios <i>Se listan los elementos más representativos a juicio del ingeniero evaluador.</i>
		N	L	M	F	S	
Muros divisorios		P					Un nivel de daño clasificado como ninguno (N) corresponde a Fisuras casi imperceptibles sobre la superficie del muro.
Cubierta		P					Un nivel de daño clasificado como ninguno (N) corresponde a No hay daño aparente.

Tabla 2. Clasificación global del daño y de la condición de amenaza ruina de la edificación

Clasificación del daño	Rango de daño %	Amenaza ruina	Descripción	Posibles recomendaciones
Ninguno	0	NO	Sin daño o daño insignificante	Ninguna
Leve	(0-10)	NO	Daño localizado en algunos elementos y que no ofrecen peligro para la integridad de sus ocupantes y/o transeúntes.	Reparar elementos. Realizar mantenimiento para contrarrestar deterioro.
Moderado	(10-30)	SI	Daño menor localizado en muchos elementos no estructurales, y/o daño menor localizado en algunos	Restringir zonas (esta recomendación es imprescindible en situaciones de peligro inminente). Reparar elementos de la estructura

 <p>ALCALDÍA MAYOR DE BOGOTÁ D.C. AMBIENTE Instituto Distrital de Gestión de Riesgos y Cambio Climático</p>	<h2>CONCEPTO TÉCNICO DE AMENAZA RUINA</h2>	Código:	GPR-FT-06
		Versión:	05
		Fecha de actualización:	10/03/2016

			elementos estructurales y/o daño puntual en elemento que ofrece peligro para la integridad de las personas.	de soporte. Reparar y/o retirar los elementos que ofrezcan peligro de caerse. Realizar mantenimiento para contrarrestar deterioro.
Fuerte	(30-60)	SI	Daño extensivo en elementos estructurales, con la consecuente disminución en su capacidad para resistir cargas y/o daño en elemento estructural que representa un compromiso en la estabilidad global de la edificación.	Evacuar edificación. Proteger calles, edificaciones vecinas. Reparar elementos. Retirar elementos que puedan caer. Apuntalar. Realizar estudio para establecer medidas de intervención e implementarlas. De no acometer esta recomendación se debe demoler la edificación o parte de esta (Nota: los bienes de interés cultural poseen régimen especial).
Severo	(60-100)	SI	Daño grave generalizado en su estructura, presentan peligro de colapso o derrumbe inminente.	Evacuar edificación. Proteger calles, edificaciones vecinas. Demoler edificación o parte de esta (Nota: los bienes de interés cultural poseen régimen especial).

En general, el inmueble no devalda daños en su estructura de soporte que representen un compromiso en su estabilidad ante las cargas habituales de servicio ni daños en otros elementos que representen un peligro inminente sobre la integridad de sus ocupantes y/o transeúntes.

9. REGISTRO FOTOGRÁFICO



Foto 1. Fachada general del predio objeto del concepto.



Foto 2. Placa de entpiso en buenas condiciones

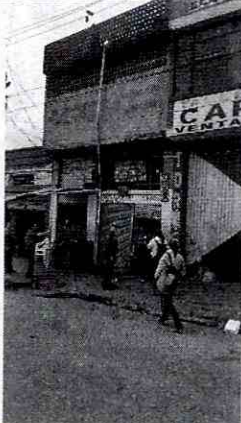

Foto 3. Muros del primer nivel sin afectaciones



Foto 4. Escalera sin mal comportamiento estructural.



Foto 5. Columnas en buen estado.



Foto 6. Entrepisos sin afectaciones estructurales.

 <p>ALCALDÍA MAYOR DE BOGOTÁ D.C. 2005257E Instituto Distrital de Gestión de Riesgos y Cambio Climático</p>	CONCEPTO TÉCNICO DE AMENAZA RUINA	Código:	GPR-FT-06
		Versión:	05
		Fecha de actualización:	10/03/2016



Foto 7. Placa de cubierta en buen estado.



Foto 8. Estado general de la terraza de cubierta

10. CONCLUSIONES Y RECOMENDACIONES

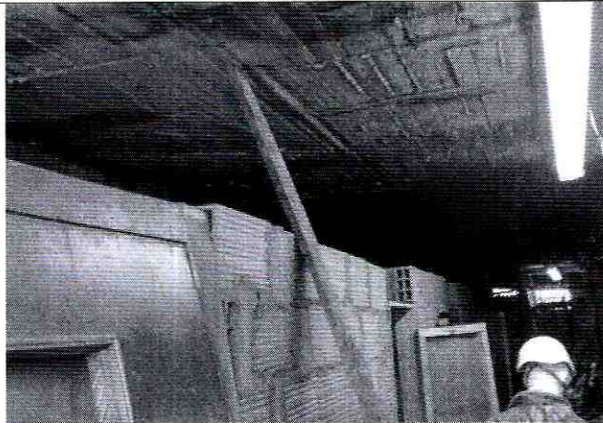
De acuerdo con el estado actual y la evaluación de daños, el inmueble localizado en la Calle 9 # 15A - 16, **NO AMENAZA RUINA**. La clasificación global del daño es ninguno lo cual significa que no hay compromiso en la estabilidad global de la edificación ante las cargas habituales de servicio y no se registra daños en otros elementos que puedan representar un peligro inminente sobre la integridad de los ocupantes y/o transeúntes. Sin embargo, se recomienda a los propietarios realizar mantenimiento general a la edificación para prevenir el deterioro.

11. APROBACIONES

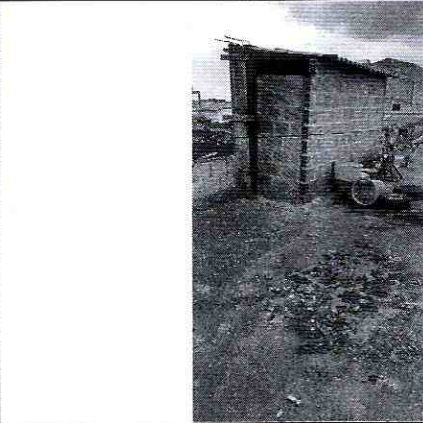
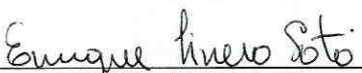
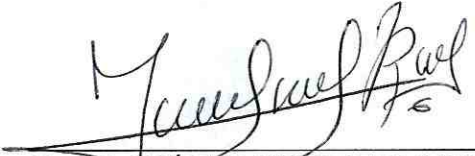
11.1 Elaboró	11.2 Revisó y avaló
 ENRIQUE LINERO SOTO. Ingeniero Civil – Especialista en Estructuras M.P. No. 08202-81547 ATL	 Vo. Bo. JESÚS ENRIQUE ROJAS OCHOA Profesional Especializado 222 grado 29 Conceptos y Certificación de Riesgos