

 <p>ALCALDÍA MAYOR DE BOGOTÁ D.C. ALBERTO 1988, en el marco de la Ley de Decretos de Promoción y Gestión Urbana</p>	CONCEPTO TÉCNICO DE AMENAZA RUINA	Código:	GPR-FT-06
		Versión:	05
		Fecha de actualización:	10-03-2016

1. INFORMACIÓN DE REFERENCIA

1.1 CONCEPTO DE AMENAZA RUINA N° CAR:	2721
1.2 ÁREA:	Análisis de Riesgos y Efectos Cambio Climático
1.3 AREA FUNCIONAL:	Conceptos Técnicos
1.4 REFERENCIA CRUZADA RADICADO IDIGER:	2016ER9049
1.5 RESPUESTA OFICIAL No.	CR-24370

2. INFORMACIÓN GENERAL

2.1 SOLICITANTE:	INSPECCIÓN 14 "C" DISTRITAL DE POLICIA
2.2 LOCALIDAD:	(14) LOS MÁRTIRES
2.3 UPZ:	(102) LA SABANA
2.4 BARRIO O SECTOR CATASTRAL:	VOTO NACIONAL
2.5 DIRECCIÓN:	CALLE 9 No. 15 - 30
2.6 CHIP:	AAA0034JMWF
2.7 FECHA DE VISITA:	JUNIO 7 DE 2016
2.8 POBLACIÓN BENEFICIADA:	1 Persona - 1 Familia
2.9 ÁREA (m2):	200 m ² (Aproximadamente)

3. LOCALIZACIÓN

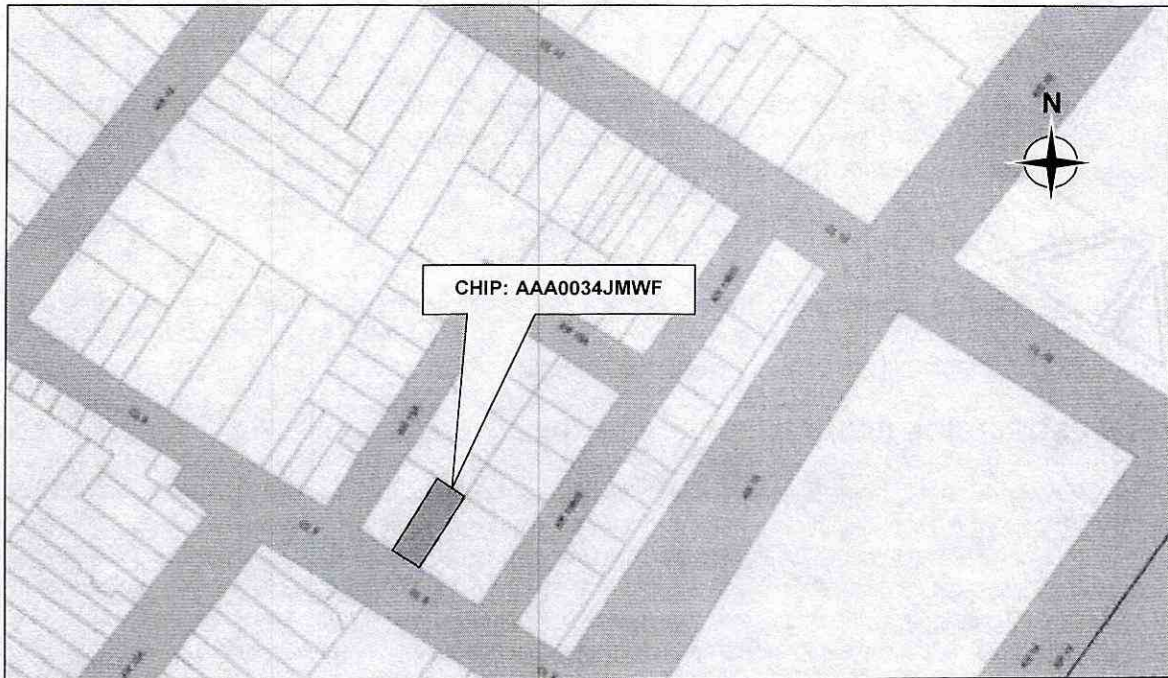

 ALCALDÍA MAYOR DE BOGOTÁ D.C. MAYORÍA INSTRUMENTAL	CONCEPTO TÉCNICO DE AMENAZA RUINA	Código:	GPR-FT-06
		Versión:	05
		Fecha de actualización:	10-03-2016

4. ALCANCE Y LIMITACIONES

Las conclusiones y recomendaciones del presente informe están basadas en las características y daños observados durante la inspección visual, la cual es necesariamente limitada; por lo tanto, pueden presentarse situaciones, condiciones o fenómenos no detectables que se escapan del alcance de este concepto. Su vigencia es temporal, mientras no se modifiquen significativamente las condiciones de la edificación.

De acuerdo con el Artículo 8 del Decreto 1469 de 2010 expedido por el Ministerio de Ambiente, Vivienda y Desarrollo Territorial, el estado de ruina de una edificación se define como: *"El estado de ruina se declarará cuando la edificación presente un agotamiento generalizado de sus elementos estructurales, previo peritaje técnico sobre la vulnerabilidad estructural de la construcción"*. En el dictamen solamente se consideran las cargas habituales de servicio a las que se ve sometida la edificación y su vulnerabilidad estructural ante estas cargas. Asimismo se considera el riesgo público por posibles colapsos parciales o totales de los elementos no estructurales. El riesgo sísmico no se tiene en cuenta, ya que para establecer la capacidad de una edificación para soportar esta amenaza, se requieren evaluaciones con un mayor nivel de detalle y estudios más rigurosos siguiendo los criterios planteados en el Capítulo A.10 del Reglamento Colombiano de Construcción Sismo Resistente NSR-10 del Decreto 926 del 19 de marzo de 2010, el concepto de amenaza ruina no tiene tal alcance. Por lo anterior, los Conceptos Técnicos de Amenaza Ruina no son soporte técnico para realizar actualizaciones de la estructura a las normas sismorresistentes o respaldar cambios de uso de la edificación. Este concepto tampoco sirve como prueba en procesos judiciales donde se pretenda establecer las responsabilidades o la causa de los daños, en él solo se considera la situación estructural de la edificación en el momento en que se realiza la visita de inspección técnica y se estima la posibilidad de colapso estructural, las implicaciones de riesgo público sobre habitantes, vecinos y transeúntes, con el objeto de hacer recomendaciones para la solución del problema.

5. ANTECEDENTES

5.1. PROCESOS POLICIVOS O ADMINISTRATIVOS: La inspección técnica y el respectivo concepto obedecen a la solicitud hecha por la Inspección 14 "C" Distrital de Policía en desarrollo de la querrela No. 5217-15 por contravención común amenaza de ruina.

6. NOVEDADES DE LA INSPECCIÓN

El inmueble objeto de la visita se encuentra desalojado. En desarrollo de las acciones de intervención que se llevan a cabo en el sector por parte de las autoridades fue posible y permitido el ingreso al interior de la edificación, por tanto la inspección técnica se pudo realizar satisfactoriamente.

7. DESCRIPCIÓN FÍSICA Y ESTRUCTURAL

El inmueble es de dos (2) pisos. Sistema de muros de carga con combinación de tipo de unidades unas de tolete de arcilla cocida y otras en bloques no estructurales de perforación horizontal. Entrepiso en viguetas de concreto que en la actualidad soportan una losa conformada por listones de madera Cubiertas en teja de barro con celosía en concreto y casetón de guadua. En el costado posterior se ha montado un mezanine construido con listones de madera carente de apoyo adecuado para soportar cargas normales de servicio. Adicionalmente se observan múltiples divisiones en láminas de madera que conforman habitaciones no concebidas en la arquitectura original en el primer y segundo piso. Ver registro fotográfico.

	CONCEPTO TÉCNICO DE AMENAZA RUINA	Código:	GPR-FT-06
		Versión:	05
		Fecha de actualización:	10-03-2016

8. DESCRIPCIÓN DEL ESTADO ACTUAL

La evaluación de los daños se realiza para los elementos que conforman la estructura de soporte de la edificación que inciden en la estabilidad global. Adicionalmente, se evalúan daños en otros elementos (no estructurales y/o arquitectónicos) que puedan representar riesgo para la vida y seguridad de los ocupantes y/o transeúntes. En la Tabla 1 se registran los resultados de la evaluación de los daños con que se fundamenta la clasificación global del daño del inmueble y en la Tabla 2 se indica los preceptos bajo los cuales se establece sobre la condición de amenaza ruina. Ver registro fotográfico.

Tabla 1. Registro y evaluación de daños del inmueble

Elementos estructura soporte		Indicar % del elemento para cada nivel de Daño					Comentarios <i>Se asigna para cada nivel de daño un porcentaje equivalente a la cantidad o extensión del elemento. Elementos que no hacen parte de la estructura no significan problemas en la estabilidad global. Esto corresponde a una característica particular del sistema estructural de la edificación</i>
		Ninguno	Leve	Moderado	Fuerte	Severo	
		N	L	M	F	S	
Elementos esenciales	Muros	70	30	0	0	0	Un nivel de daño clasificado como ninguno (N) corresponde a fisuras casi imperceptibles sobre la superficie del muro. El daño leve (L) corresponde a agrietamientos perceptibles a simple vista y pérdida de revoque (pañete). El daño moderado (M) corresponde a agrietamiento en elementos.
	Columnas						No aplica la evaluación de daños ya que estos elementos no hacen parte de la estructura de la edificación
	Nudos/ Conexiones						
Otros elementos	Vigas	70	20	10	0	0	Un nivel de daño clasificado como ninguno (N) corresponde a fisuras casi imperceptibles sobre la superficie de concreto
	Entrepisos	40	50	10	0	0	Un nivel de daño clasificado como ninguno (N) corresponde a fisuras casi imperceptibles sobre la superficie del elemento. El daño moderado (M) corresponde a agrietamiento en elementos. El daño fuerte (F) agrietamientos y desplazamientos en uniones o apoyos. El daño severo (S) a rompimiento, separación o desprendimiento de elementos
Elementos no estructurales - Arquitectónicos		Indicar Daño					Comentarios <i>Se listan los elementos más representativos a juicio del ingeniero evaluador.</i>
		P= Predominante	C= Crítico	N	L	M	
Cubiertas			P				El daño leve (L) corresponde a agrietamientos perceptibles a simple vista y pérdida de revoque (pañete)
Muros de fachada			P				El daño clasificado como leve (L) corresponde a fisuración perceptible a simple vista sobre la superficie del elemento.
Escaleras en concreto			P				El daño clasificado como leve (L) corresponde a fisuración perceptible a simple vista sobre la superficie del concreto.
Pasos y contrahuellas escaleras			P				El daño clasificado como leve (L) corresponde a fisuración perceptible a simple vista sobre la superficie del elemento. El daño severo (S) corresponde a rompimiento del elemento.
Cielo raso madera			P				El daño clasificado como moderado (M) corresponde a desplazamiento insignificante de los elementos de madera.

 <p>ALCALDÍA MAYOR DE BOGOTÁ D.C. AMBIENTE Instituto Colombiano de Gestión de Riesgos y Cambio Climático</p>	CONCEPTO TÉCNICO DE AMENAZA RUINA	Código:	GPR-FT-06
		Versión:	05
		Fecha de actualización:	10-03-2016

Tabla 2. Clasificación global del daño y de la condición de amenaza ruina de la edificación

Clasificación del daño	Rango de daño %	Amenaza ruina	Descripción	Posibles recomendaciones
Ninguno	0	NO	Sin daño o daño insignificante	Ninguna
Leve	(0-10)	NO	Daño localizado en algunos elementos y que no ofrecen peligro para la integridad de sus ocupantes y/o transeúntes	Reparar elementos. Realizar mantenimiento para contrarrestar deterioro
Moderado	(10-30)	SI	Daño menor localizado en muchos elementos no estructurales, y/o daño menor localizado en algunos elementos estructurales y/o daño puntual en elemento que ofrece peligro para la integridad de las personas	Restringir zonas (esta recomendación es imprescindible en situaciones de peligro inminente). Reparar elementos de la estructura de soporte. Reparar y/o retirar los elementos que ofrezcan peligro de caerse. Realizar mantenimiento para contrarrestar deterioro
Fuerte	(30-60)	SI	Daño extensivo en elementos estructurales, con la consecuente disminución en su capacidad para resistir cargas y/o daño en elemento estructural que representa un compromiso en la estabilidad global de la edificación	Evacuar edificación. Proteger calles, edificaciones vecinas. Reparar elementos. Retirar elementos que puedan caer. Apuntalar. Realizar estudio para establecer medidas de intervención e implementarlas. De no acometer esta recomendación se debe demoler la edificación o parte de esta (Nota: los bienes de interés cultural poseen régimen especial)
Severo	(60-100)	SI	Daño grave generalizado en su estructura, presentan peligro de colapso o derrumbe inminente	Evacuar edificación. Proteger calles, edificaciones vecinas. Demoler edificación o parte de esta (Nota: los bienes de interés cultural poseen régimen especial)

 <p>ALCALDÍA MAYOR DE BOGOTÁ D.C. 1886-1970 Punto de Encuentro de Gestión de Planeación y Cambio Urbano</p>	CONCEPTO TÉCNICO DE AMENAZA RUINA	Código:	GPR-FT-06
		Versión:	05
		Fecha de actualización:	10-03-2016

9. REGISTRO FOTOGRÁFICO

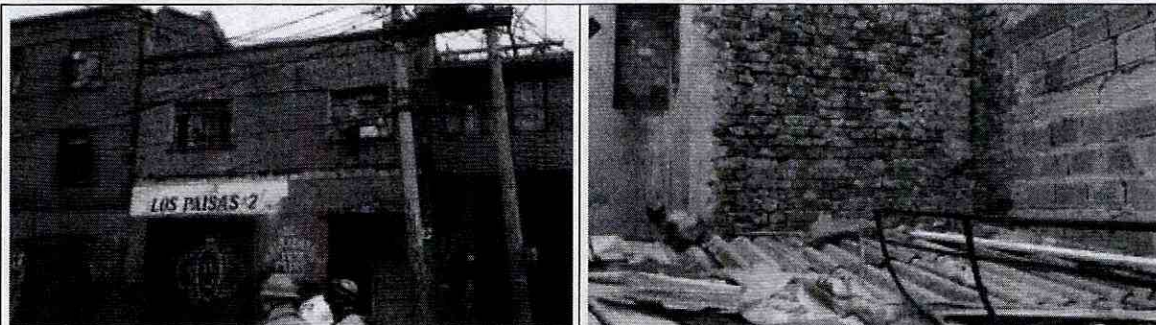

Fotos 1 y 2. Fachada del inmueble y detalle de la cubierta del costado posterior. No se observan daños en muros.



Foto 3. Detalle interior del inmueble, detalle de la combinación de tipos de mampostería.

Foto 4. Detalle interior del inmueble, divisiones de madera formando habitaciones no acordes con la arquitectura original.

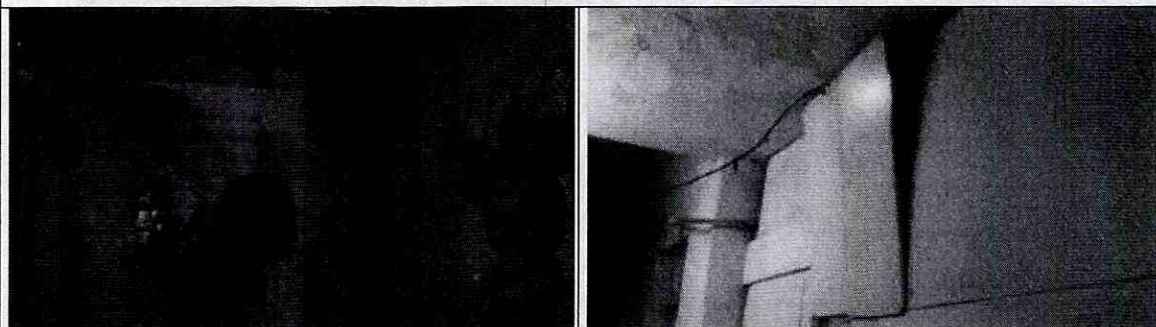
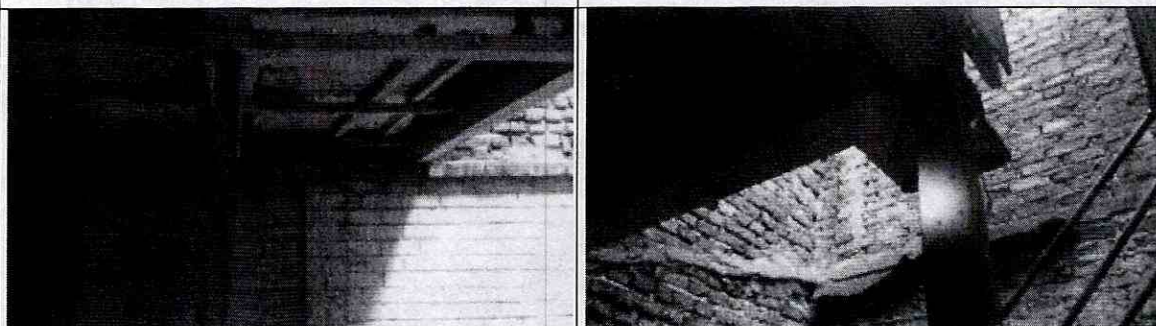

Fotos 5 y 6. Detalle de habitáculo del costado posterior conformado con láminas de madera, apoyado sobre los muros de cerramiento y sobre listones de madera.

 ALCALDÍA MAYOR DE BOGOTÁ D.C. ASISTENTE TECNICO ESPECIALIZADO EN RIESGOS Y EN EL TERREMOTO	CONCEPTO TÉCNICO DE AMENAZA RUINA	Código:	GPR-FT-06
		Versión:	05
		Fecha de actualización:	10-03-2016

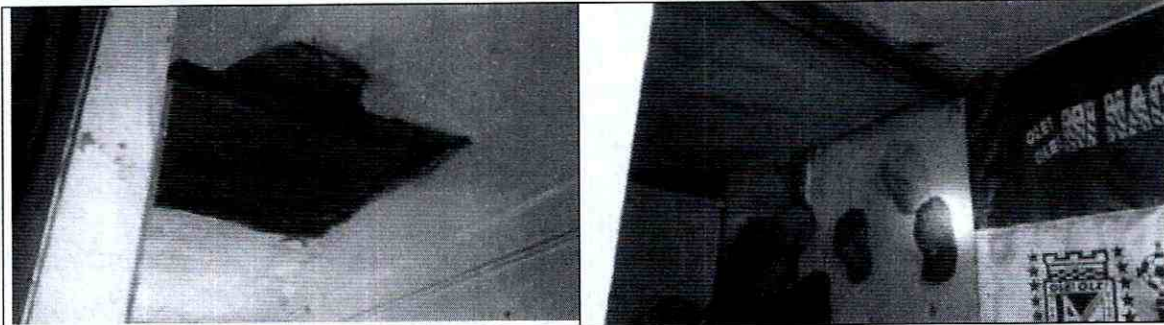

Fotos 7 y 8. Detalle del deterioro en los cielos rasos debido a la humedad.

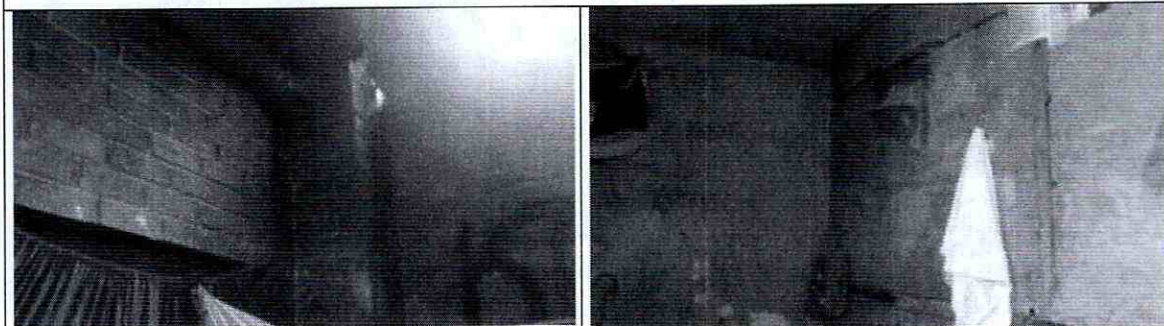



Fotos 9 y 10. Detalle de los vértices de los muros, se observan machones sin reforzamiento y también carencia de columnas o elementos reforzados.

10. CONCLUSIONES Y RECOMENDACIONES

De acuerdo con el estado actual y la evaluación de daños, el inmueble ubicado en la Calle 9 No. 15 – 30, **NO AMENAZA RUINA**. La clasificación global del daño es leve lo cual significa que hay daño en algunos elementos no estructurales como son escaleras y cielo rasos, condición que representa riesgo sobre la integridad de los posibles ocupantes del edificio, pero no riesgo de colapsos parciales o totales.

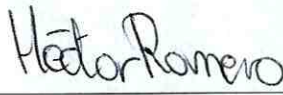
11. APROBACIONES

11.1 Elaboró	11.2 Revisó y avaló
 HECTOR ANDRES ROMERO TORO Ingeniero Civil – Asesor Estructural IDIGER M.P. No. 25202-119859 CND	 Vo. Bo. JESÚS ENRIQUE ROJAS OCHOA Profesional Especializado 222 grado 29 Conceptos y Certificación de Riesgos