

DIRECCIÓN DE PREVENCIÓN Y ATENCIÓN DE EMERGENCIAS

CONCEPTO DE AMENAZA RUINA N° CAR - 1152

1. LOCALIZACIÓN

LOCALIDAD:	(14) Los Mártires
UPZ:	(102) La Sabana
BARRIO:	La Favorita
DIRECCION:	Carrera 16 B No. 17 - 08
CHIP:	AAA0072TYCX
FECHA DE VISITA:	Mayo 15 de 2008
SOLICITANTE:	Inspección 14 A Distrital de Policía
POBLACION BENEFICIADA:	Una (1) Persona – Una (1) Familia
AREA:	200 m ² (aproximadamente)

Este concepto corresponde a la visita de inspección para verificar el estado y condiciones del inmueble ubicado en la Carrera 16 B No. 17 - 08, con el fin de establecer si amenaza ruina o no.



Localización del Inmueble Objeto del Concepto

DIRECCIÓN DE PREVENCIÓN Y ATENCIÓN DE EMERGENCIAS

2. ALCANCE Y LIMITACIONES

Las conclusiones y recomendaciones del presente informe están basadas en las características y daños observados durante la inspección visual, la cual es necesariamente limitada; por lo tanto, pueden presentarse situaciones, condiciones o fenómenos no detectables que se escapen del alcance de este concepto. Su vigencia es temporal, mientras no se modifiquen significativamente las condiciones de la edificación.

De acuerdo con el Artículo 8 del Decreto 564 de 2006 expedido por el Ministerio de Ambiente, Vivienda y Desarrollo Territorial, el estado de ruina de una edificación esta relacionada con las posibilidades de colapso estructural total o parcial. En el dictamen solamente se consideran las cargas habituales de servicio a las que se ve sometida la edificación y su vulnerabilidad estructural ante estas cargas. Asimismo se considera el riesgo público por posibles colapsos parciales o totales de los elementos no estructurales. El riesgo sísmico no se tiene en cuenta, ya que para establecer la capacidad de una edificación para soportar esta amenaza, se requieren evaluaciones con un mayor nivel de detalle y estudios más rigurosos siguiendo los criterios planteados en el Capítulo A-10 del Decreto 33 de 1998, Normas Colombianas de Diseño y Construcción Sismo Resistente NSR-98 y el Decreto 34 de 1999, el concepto de amenaza ruina no tiene tal alcance. Por lo anterior, los Conceptos Técnicos de Amenaza Ruina no son soporte técnico para realizar actualizaciones de la estructura a las normas sismorresistentes o respaldar cambios de uso de la edificación. Este concepto tampoco sirve como prueba en procesos judiciales donde se pretenda establecer las responsabilidades o la causa de los daños, en él solo se considera la situación estructural de la edificación en el momento en que se realiza la visita de inspección técnica y se estima la posibilidad de colapso estructural, las implicaciones de riesgo público sobre habitantes, vecinos y transeúntes, con el objeto de hacer recomendaciones para la solución del problema.

3. ANTECEDENTES

3.1. DPAE: La Dirección de Prevención y Atención de Emergencias DPAE no posee en su base de datos antecedente alguno de emergencias presentadas en este inmueble.

3.2. PROCESOS POLICIVOS O ADMINISTRATIVOS: La inspección y el respectivo concepto obedecen a la solicitud hecha por la Inspección 14 A Distrital de Policía, en el proceso de querrela No. 2749/07.

4. NOVEDADES DE LA INSPECCIÓN

A la fecha la edificación se encuentra habitada, el responsable del inmueble permitió el ingreso al primer nivel, al segundo piso no fue posible ingresar, sin embargo desde el exterior y desde el patio interno del primer piso se observaron las condiciones del segundo nivel, por lo tanto la inspección técnica se pudo realizar satisfactoriamente.

DIRECCIÓN DE PREVENCIÓN Y ATENCIÓN DE EMERGENCIAS

5. DESCRIPCIÓN FÍSICA Y ESTRUCTURAL

El inmueble objeto de la visita es una edificación de dos pisos cuya estructura principal son muros de mampostería, el entrepiso es en madera y la cubierta es en teja de barro sobre una estructura de madera apoyada en los muros. Los muros internos y externos están pañetados y pintados. En la zona central del primer piso hay un patio cubierto parcialmente con teja translúcida apoyada en elementos de madera. El aspecto general de la fachada principal del inmueble se puede apreciar en la fotografía 1. El área aproximada de construcción es de doscientos metros cuadrados.

6. DESCRIPCIÓN DEL ESTADO ACTUAL

El muro de fachada está en buenas condiciones, no hay deterioro en los acabados, no se evidencian daños ni agrietamientos, como se puede observar en las fotografías 1 y 2. En general los muros del primer piso están en buen estado, la mayor parte de ellos no presentan deterioro en los acabados ni fisuras, como se aprecia en la fotografía 3, sin embargo se detectó humedad con afectación a los acabados en los muros cercanos a la fachada del costado occidental, como se puede ver en la fotografía 4. En la fotografía 5 se observan los muros de la zona del patio interior, no hay daño en acabados ni en las unidades de mampostería. El entrepiso en madera está en buenas condiciones, los elementos no evidencian deterioro, no se detectan deflexiones, como se ilustra en la fotografía 6. La cubierta del patio interior está en buen estado, las tejas no se encuentran deterioradas y los elementos de madera que les sirven de apoyo se encuentran en buenas condiciones, el estado de la cubierta del patio se puede apreciar en las fotografías 7 y 8.

En líneas generales no se observa daño en la estructura de la edificación, no se evidencia posibilidad de colapso a corto plazo.

7. REGISTRO FOTOGRÁFICO



Foto 1. Vista general de la fachada del inmueble



Foto 2. Muros de fachada en buen estado



DIRECCIÓN DE PREVENCIÓN Y ATENCIÓN DE EMERGENCIAS



Foto 3. Muros internos de primer nivel en buen estado



Foto 4. Humedad en muro del costado occidental

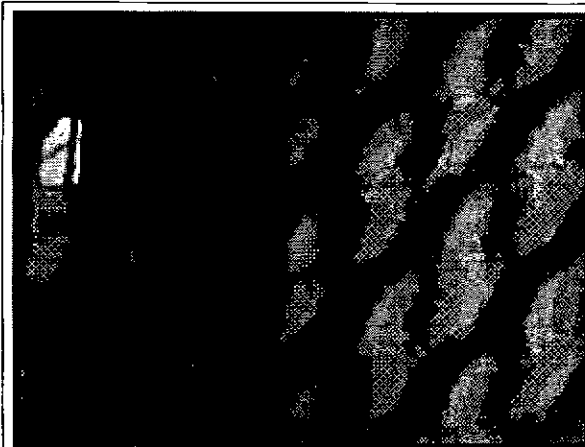

Foto 5. Muros internos de la zona de patio interior



Foto 6. Entrepiso en madera en buen estado

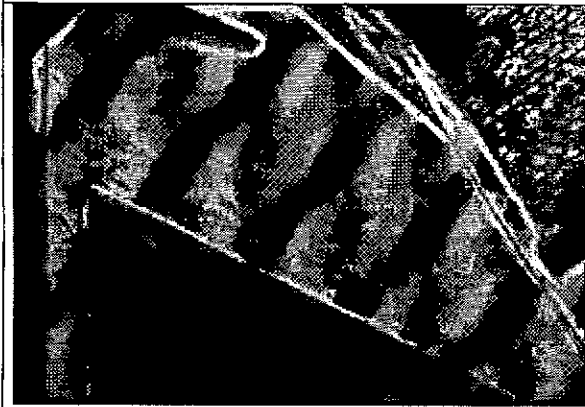

Foto 7. Cubierta del patio interior en buenas condiciones





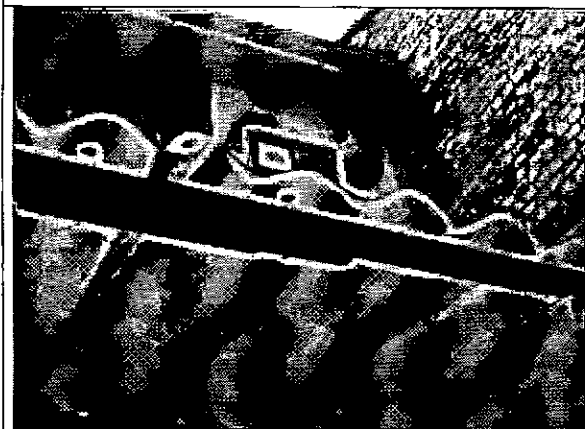

Foto 8. Elementos de madera de la cubierta del patio en buen estado

DIRECCIÓN DE PREVENCIÓN Y ATENCIÓN DE EMERGENCIAS

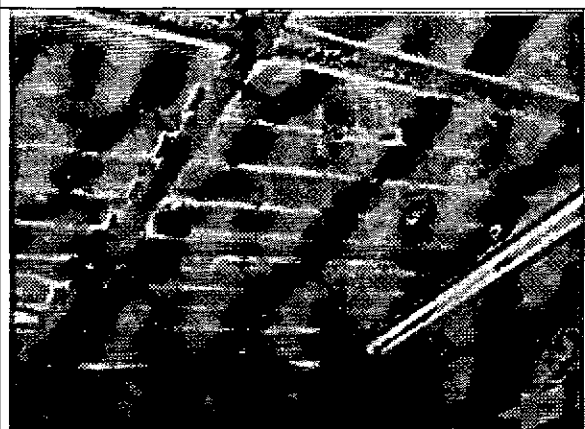
8. CONCLUSIONES Y RECOMENDACIONES

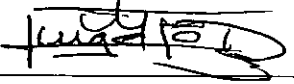
De acuerdo con lo anterior, se puede establecer que el inmueble ubicado en la Carrera 16 B No. 17 - 08, **NO AMENAZA RUINA**, no se observa daño en la estructura de la edificación, no se evidencia posibilidad de colapso a corto plazo. Sin embargo, se recomienda a los propietarios o responsables del predio desarrollar las siguientes actividades:

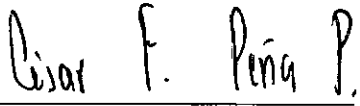
- Realizar los trabajos necesarios para evitar la entrada de agua lluvia al interior de la edificación
- Realizar mantenimiento preventivo a toda la edificación

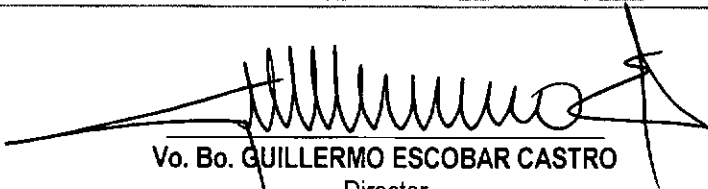
<p>Elaboró:</p> <p style="text-align: center;"> JORGE MAURICIO FLOREZ D Ingeniero Civil – Especialista en Estructuras</p>	<p>Revisó:</p> <p style="text-align: center;"> Vo. Bo. CARLOS A. CHAVARRO M. Ingeniero Civil – Especialista en Estructuras</p>
<p>Aprobó:</p> <p style="text-align: center;"> Vo. Bo. CESAR FERNANDO PEÑA PINZON Coordinador Grupo Conceptos Técnicos</p>	<p>Autorizó:</p> <p style="text-align: center;"> Vo. Bo. GERMAN BARRETO ARCINIEGAS Subdirector de Investigación y Desarrollo</p>
<p style="font-size: 2em;"></p> <p>Vo. Bo. GUILLERMO ESCOBAR CASTRO Director</p>	