

	DIAGNÓSTICO TÉCNICO	Código:	GAR-FT-03
		Versión:	03
		Código documental:	01/10/2014

DIAGNÓSTICO TÉCNICO DI – 10656
SUBDIRECCIÓN DE ANÁLISIS DE RIESGOS Y EFECTOS DE CAMBIO CLIMÁTICO
COORDINACIÓN DE ASISTENCIA TÉCNICA
RADICADO IDIGER 2017ER11442
RADICADO IDIGER 2017ER10725

1. DATOS GENERALES DEL EVENTO

ATENDIÓ: Johanna Catherine Fagua Tuberquia		SOLICITANTE:	
CAT	6	MOVIL:	Contratada
FECHA:	10 de Julio de 2017	HORA:	4:00 pm
		VIGENCIA: Temporal mientras no se modifique significativamente las condiciones físicas del sector	

DIRECCIÓN	Transversal 3 N° 51 A - 20 Transversal 3 N° 51 - 42	ÁREA DIRECTA				200 m ²	
SECTOR CATASTRAL	Pardo Rubio	POBLACIÓN ATENDIDA				2	
UPZ	90-Pardo Rubio	FAMILIAS	1	ADULTOS	2	NIÑOS	0
LOCALIDAD	2-Chapinero	PREDIOS EVALUADOS		1			
CHIP	AAA0253JXOE	OFICIO REMISORIO		CR-27769			

2. TIPO DE EVENTO

ESTRUCTURAL: Daño Leve.

ACLARACION

El Instituto Distrital de Gestión de Riesgos y Cambio Climático – IDIGER, en cumplimiento de sus funciones, realiza verificaciones basadas en la inspección visual, identificación y valoración cualitativa de las afectaciones del hábitat a nivel urbano y rural, con el objeto de establecer el compromiso en la estabilidad y habitabilidad de las mismas, a fin de identificar edificaciones y/o viviendas inseguras, para realizar las acciones pertinentes a las que haya lugar.

	DIAGNÓSTICO TÉCNICO	Código:	GAR-FT-03
		Versión:	03
		Código documental:	01/10/2014

3. ANTECEDENTES:

El predio de la Transversal 3 N° 51 A - 20 y Transversal 3 N° 51 - 42, se localiza en el sector catastral Pardo Rubio de la localidad de Chapinero y de acuerdo con el plano normativo del Plan de Ordenamiento Territorial – POT (Decreto 190 de 2004, por el cual se compilan los decretos 619 de 2000 y 469 de 2003), el sector donde se localiza el mencionado predio, presenta categoría media de amenaza por fenómenos de remoción en masa y no presenta categoría de amenaza por inundación.



Figura 1. Localización de los predios de la Transversal 3 N° 51 A - 20 y Transversal 3 N° 51 - 42, de la Localidad de Chapinero.

4. DESCRIPCIÓN Y CAUSAS:

Personal del Instituto Distrital de Gestión de Riesgo y Cambio Climático - IDIGER, realizó visita técnica el 10 de Julio de 2017 al sector de la Transversal 3 N° 51 A - 20 y Transversal 3 N° 51 - 42 , encontrando que el sector pertenece a una zona de pendiente moderada donde se emplazan edificaciones de uno (01) a diez (10) niveles, construidas posiblemente bajo un sistema estructural de mampostería confinada y/o de pórticos en concreto, con losas de entrepiso en concreto, con cubiertas livianas y otras con losas en concreto como estructura de cubierta. El sector está consolidado urbanísticamente con vías de acceso en buen estado y con la presencia de todos los servicios públicos domiciliarios.

 <p>ALCALDÍA MAYOR DE BOGOTÁ D.C. 1986-2011 Tratando las cosas de manera justa e inteligente y cuidando el ambiente</p>	<h2>DIAGNÓSTICO TÉCNICO</h2>	Código:	GAR-FT-03
		Versión:	03
		Código documental:	01/10/2014

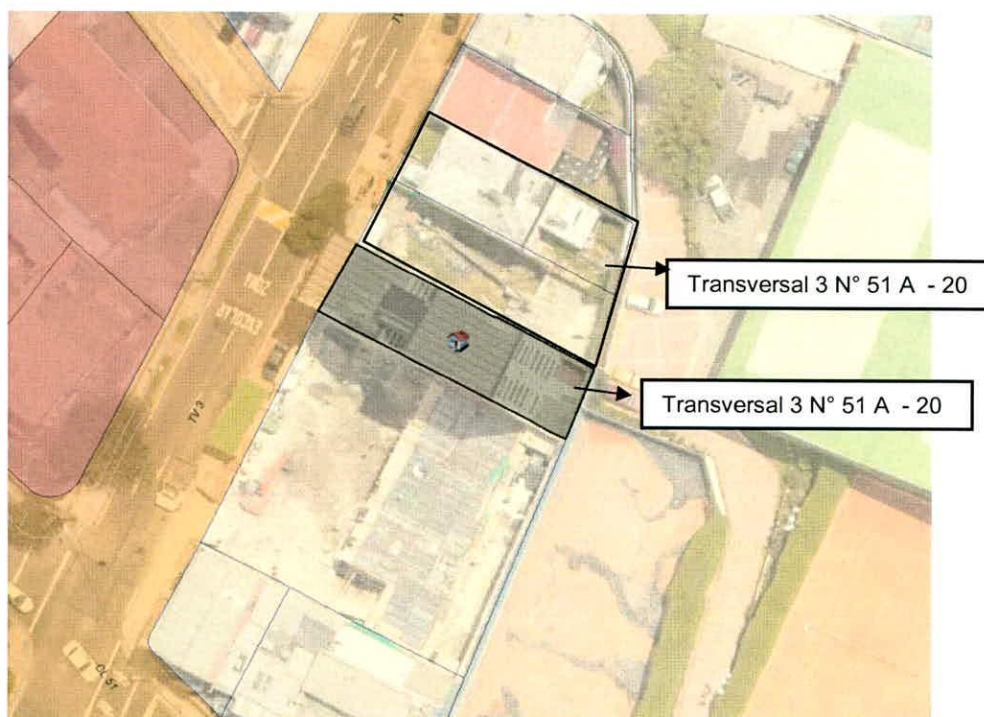
En el predio de la Transversal 3 N° 51 - 42 se emplaza una edificación de 7 niveles y sótano denominado Multifamiliar Andalucía construido en pórticos de concreto, con losa de entrepiso en concreto y cubierta en concreto. La edificación en términos generales no presenta daños en la estructura que la conforman, se puede evidenciar en el sótano, en la columna del costado oriental, el desprendimiento del revestimiento (pañete y pintura).

Al costado norte de la edificación, se encuentra en construcción una edificación de 16 niveles y sótano con nomenclatura Transversal 3 N° 51 A - 20, que en la actualidad se encuentra en etapa de excavación y cimentación de los sótanos.

Entre las posibles causas por las cuales pudieren estarse presentando las afectaciones observadas en la edificación emplazada en el predio de la Transversal 3 N° 51 - 42, se encuentran la falta de mantenimiento y reforzamiento estructural, y probablemente no se contempló la susceptibilidad, vulnerabilidad y/o fragilidad de la edificación aledaña con las actividades de excavación para la adecuación y construcción del proyecto, así como tampoco se concibieron las obras adecuadas para mitigar el impacto generado por las actividades de excavación, sobre dicha construcción vecina.

5. REGISTRO FOTOGRAFICO



 <p>ALCALDÍA MAYOR DE BOGOTÁ D.C. Instituto Colombiano de Geología y Minería</p>	<h2>DIAGNÓSTICO TÉCNICO</h2>	Código:	GAR-FT-03
		Versión:	03
		Código documental:	01/10/2014



6. RIESGOS ASOCIADOS (Potenciales daños que se esperarían de no implementar las recomendaciones)

- Aumento del desprendimiento del revestimiento y aparición de nuevos daños, generando deterioro en la edificación emplazada en el predio de la Transversal 3 N° 51 - 42.

7. ACCIONES ADELANTADAS

- Inspección visual y evaluación cualitativa de las condiciones de estabilidad estructural y funcionalidad de la edificación emplazada en el predio de la Transversal 3 N° 51 - 42 de la Localidad de Chapinero.

8. CONCLUSIONES

- La funcionalidad, habitabilidad y estabilidad estructural del predio emplazado en el predios de la Transversal 3 N° 51 - 42 de la Localidad de Chapinero, no se encuentran comprometidos en la actualidad por los daños identificados.

9. ADVERTENCIAS

- Para adelantar cualquier intervención en el predio evaluado se debe consultar la reglamentación urbanística definida para el sector por la Secretaría Distrital de Planeación – SDP, para establecer aspectos que no son competencia del IDIGER, relacionados con las restricciones y/o condicionamientos al uso del suelo. Adicionalmente, las intervenciones a

 <p>ALCALDÍA MAYOR DE BOGOTÁ D.C. JOSÉ ELIÉCER VILLALBA GUZMÁN, Alcalde Mayor y Sus Señorías</p>	<h2>DIAGNÓSTICO TÉCNICO</h2>	Código:	GAR-FT-03
		Versión:	03
		Código documental:	01/10/2014

realizar deberán contar con el apoyo de personal idóneo, garantizando que se cumplan los requerimientos establecidos en el Decreto No. 926 del 19 de marzo de 2010 y el Decreto 340 del 13 de Febrero de 2012, Reglamento Colombiano de Construcción Sismo Resistente NSR-10 de acuerdo con la normatividad vigente y para lo cual deberán tramitarse los permisos y licencias respectivas.

- No es competencia del IDIGER adelantar estudios de carácter cuantitativo, que permitan deducir las causas reales y/o precisas de los daños identificados, ni el comportamiento esperado de ningún tipo de equipamiento público y/o privado ante algún tipo de solicitud esperada como por ejemplo un sismo, razón por la cual este Diagnostico Técnico, no hace las veces de dictamen pericial que sirva de soporte para reclamaciones; además el IDIGER no tiene dentro de su competencia la de establecer juicios de responsabilidades sobre las afectaciones en edificaciones y/o el terreno en general.
- Las conclusiones y recomendaciones impartidas durante la visita realizada están basadas en la inspección visual realizada, por tal razón pueden existir situaciones no previstas en él y que se escapan de su alcance, así mismo la información sobre el predio corresponde a la información suministrada en campo por los habitantes del sector.
- La vigencia de las conclusiones y recomendaciones impartidas mediante el presente documento técnico es temporal, y se mantienen hasta tanto se modifiquen de manera significativa las condiciones del predio visitado.

10. RECOMENDACIONES

- Al responsable y/o responsables del predio donde se realizan las actividades de construcción (Transversal 3 N° 51 A - 20), verificar el contenido de las actas de vecindad a fin de constatar las condiciones de la edificación afectada (Transversal 3 N° 51 - 42) antes de iniciadas las obras y compararlas con las condiciones actuales, para poder establecer si se han presentado afectaciones durante la ejecución de las actividades. En caso afirmativo, implementar las acciones necesarias que garanticen llevar dicha edificación mínimo a las condiciones de estabilidad y funcionalidad que tenían antes de iniciadas las labores en obra; acciones que deberán implementarse con el apoyo de personal idóneo, garantizando que se cumplan los requerimientos establecidos en el Reglamento Colombiano de Construcción Sismo Resistente NSR-10, de acuerdo con la normatividad vigente, para lo cual se deben tramitar los permisos y licencias respectivos.
- Se informa y aclara a los propietarios y/o responsables del predio donde se realizan las actividades de construcción (Transversal 3 N° 51 A - 20), que de acuerdo a lo estipulado en el Artículo 32 del Decreto 172 de 2014, es responsabilidad de quien ejecuta obras, el realizar el respectivo análisis de riesgos y tomar las medidas de prevención y mitigación, tal como se cita a continuación:

	DIAGNÓSTICO TÉCNICO	Código:	GAR-FT-03
		Versión:	03
		Código documental:	01/10/2014

Artículo 32°.- Análisis específicos de riesgo y planes de contingencia. De conformidad con el artículo 42 de la Ley 1523 de 2012 todas las entidades públicas o privadas, encargadas de la prestación de servicios públicos, que ejecuten obras civiles mayores o que desarrollen actividades industriales o de otro tipo que desarrollen actividades en el Territorio Distrital, que puedan significar riesgo de desastre para la sociedad, así como las que específicamente determine el IDIGER (Instituto Distrital de Gestión de Riesgo y Cambio Climático), deberán realizar un análisis específico de riesgo que considere los posibles efectos de riesgos naturales y sociales sobre la infraestructura expuesta y aquellos que se deriven de los daños de la misma en su área de influencia, así como los que se deriven de su operación. Con base en este análisis diseñará e implementarán las medidas de reducción del riesgo y planes de emergencia y contingencia que serán de su obligatorio cumplimiento.

- Por otra parte, el Instituto Distrital de Gestión de Riesgos y Cambio Climático-IDIGER recomienda al constructor tener en cuenta la Resolución 600 de 2015 "Por la cual se adoptan Lineamientos Técnicos para la Reducción de Riesgos en Excavaciones en Bogotá, D.C.", la cual constituye una guía para el análisis específico de riesgos por excavaciones, con el fin de contribuir en la prevención, control y transferencia de los riesgos propios de las actividades de excavaciones, que pueden generar afectaciones a personas, construcciones e infraestructuras localizadas en su área de influencia; con base en estos análisis se deben diseñar e implementar las medidas de reducción del riesgo y los planes de emergencia y contingencias que serán de su obligatorio cumplimiento, dentro de sus competencias sectoriales. La citada resolución puede descargarse en el enlace: <http://www.alcaldiabogota.gov.co/sisjur/normas/Norma1.jsp?i=64735>
- A la Alcaldía Local de Chapinero, realizar el control urbanístico sobre el área evaluada y verificar que se cumplan las recomendaciones impartidas en el presente documento.

11. APROBACIONES

11.1 Elaboró
Firma:  Nombre: JOHANNA CATERINE FAGUA TUBERQUIA Profesión: INGENIERA CIVIL MP: 25202181705CND
Profesional de la Coordinación de Asistencia Técnica
11.2 Reviso
 JAIRO WILLIAM TORRES BECERRA Responsable de la Coordinación de Asistencia Técnica Subdirección de Análisis de Riesgos y Efectos de Cambio Climático