	CONCEPTO TÉCNICO SOBRE NECESIDAD DE ESTUDIOS DETALLADOS DE AMENAZA Y RIESGO POR FENOMENOS DE REMOCIÓN EN MASA DENTRO DEL TRÁMITE DE LICENCIA URBANÍSTICA	Código:	GPR-FT-10
		Versión:	04
		Fecha de revisión:	21/06/2011

1. INFORMACIÓN DE REFERENCIA

1.1 CONCEPTO TÉCNICO No. CT:	CT-7761
1.2 ÁREA:	Análisis y Mitigación de Riesgos
1.3 COORDINACIÓN:	Estudios y Conceptos Técnicos
1.4 REFERENCIA CRUZADA RADICADO FOPAE:	2014ER13106
1.5 RESPUESTA OFICIAL No.	RO-73574

2. INFORMACIÓN GENERAL

2.1 SOLICITANTE:	EDUARD AUGUSTO DÍAZ CÁRDENAS
2.2 PROYECTO:	Calle 80C Sur No. 17F - 68
2.3 LOCALIDAD:	19. Ciudad Bolívar
2.4 UPZ:	68. El Tesoro
2.5 BARRIO O SECTOR CATASTRAL:	Minuto de María
2.6 DIRECCIÓN:	Calle 80C Sur No. 17F - 68
2.7 CHIP:	AAA0028HKLF
2.8 MANZANA CATASTRAL:	30
2.9 PREDIO CATASTRAL:	10
2.10 ÁREA (Ha):	0.0072 (*)
2.11 FECHA DE VISITA:	Septiembre 18 de 2014

(*)Área indicada en el estudio de suelos elaborado por el Ing. John Saavedra Amaya, anexo a la solicitud realizada por el Señor Eduard Augusto Díaz Cárdenas.

3. INTRODUCCIÓN

De acuerdo con el Artículo 141 del Decreto 190 de 2004 el cual compila los Decretos 619 de 2000 y el 469 de 2003, donde se define y se revisa el Plan de Ordenamiento Territorial de Bogotá D.C. "Condicionamientos para adelantar procesos de urbanismo y construcción en zonas de amenaza o riesgo alto y medio", se establece que para la solicitud de licencias de urbanismo se debe anexar el estudio detallado de amenaza y riesgo por movimientos en masa para el futuro desarrollo, el cual debe incluir el diseño de las medidas de mitigación. Estos estudios deben cumplir con los términos de referencia establecidos para tal fin por la Dirección de Prevención y Atención de Emergencias - DPAE, actualmente Fondo de Prevención y Atención de Emergencias - FOPAE, de la Alcaldía Mayor de Bogotá D.C., en concordancia con lo establecido en el literal b del numeral 1 del Artículo 141 del Decreto 190 de 2004.

 <p>ALCALDÍA MAYOR DE BOGOTÁ D.C. Fondo Prevención y Atención Emergencias</p>	CONCEPTO TÉCNICO SOBRE NECESIDAD DE ESTUDIOS DETALLADOS DE AMENAZA Y RIESGO POR FENOMENOS DE REMOCIÓN EN MASA DENTRO DEL TRÁMITE DE LICENCIA URBANÍSTICA	Código:	GPR-FT-10
		Versión:	04
		Fecha de revisión:	21/06/2011

Conforme con el plano normativo de “Amenaza por Remoción en Masa” del Plan de Ordenamiento Territorial de Bogotá - POT, el sector donde se localiza el proyecto ubicado en la Calle 80C Sur No 17F - 68 del barrio Minuto de María de la Localidad de Ciudad Bolívar, se encuentra en una zona de **AMENAZA MEDIA** y **ALTA** por procesos de remoción en masa (Ver figura 1).





Figura 1. Localización general del proyecto ubicado en la Calle 80C Sur No. 17F - 68 del barrio Minuto de María de la Localidad de Ciudad Bolívar en el Plano Normativo de Amenaza por Remoción en Masa del POT (Decreto 190 de 2004), el cual se localiza en una zona de **AMENAZA MEDIA** y **ALTA**.

El Barrio Minuto de María de la Localidad de Ciudad Bolívar fue legalizado según el Acto Administrativo 1126 del 18 de diciembre de 1996 por el Departamento Administrativo de Planeación Distrital - DAPD (actualmente Secretaría Distrital de Planeación - SPD). Dada la fecha de emisión del acto administrativo de legalización, el FOPAE (anteriormente DPAAE) no emitió Concepto Técnico de Amenaza y Riesgo dentro del trámite de legalización del barrio y por lo tanto no se definieron - en el marco del proceso de legalización - restricciones o condicionamientos al uso del suelo por condiciones de amenaza o riesgo por fenómenos de remoción en masa.

En este contexto, las especificaciones técnicas en cuanto a la necesidad de una o dos fases para el desarrollo del Estudio, se aplicarán de acuerdo con el tipo de licencia
CT- 7761 Proyecto “Calle 80C Sur No. 17F-68”

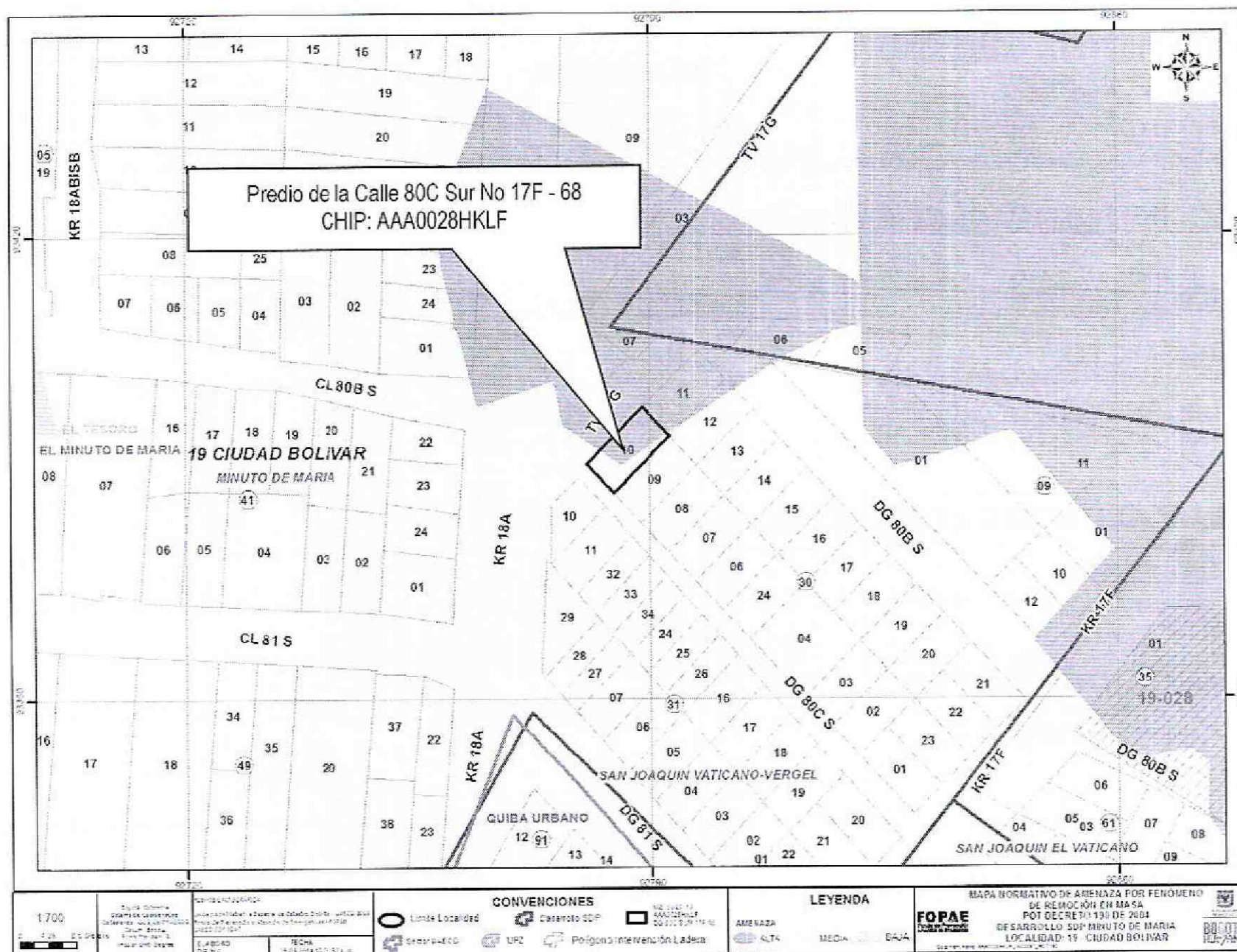
	CONCEPTO TÉCNICO SOBRE NECESIDAD DE ESTUDIOS DETALLADOS DE AMENAZA Y RIESGO POR FENOMENOS DE REMOCIÓN EN MASA DENTRO DEL TRÁMITE DE LICENCIA URBANÍSTICA	Código:	GPR-FT-10
		Versión:	04
		Fecha de revisión:	21/06/2011

solicitada y de estudios previos considerando los criterios relacionados en la Tabla No. 1, Artículo Quinto, de la Resolución 227 de 2006. Es así como para Licencias de Construcción en modalidad de obra nueva para urbanizaciones consolidadas y aprobadas fuera del marco del POT, para construcciones mayores de dos pisos en desarrollos legalizados antes de 1997 o para construcciones hasta dos pisos fuera del marco del Título E del Reglamento Colombiano de Construcción Sismo Resistente NSR - 10 (antes Norma Colombiana de Diseño y Construcción Sismo Resistente NSR - 98), se deberá solicitar concepto al FOPAE (antes Dirección de Prevención y Atención de Emergencias - DPAE).

4. ALCANCE Y LIMITACIONES

Las conclusiones y recomendaciones del presente concepto, están basadas en la revisión de antecedentes que reposan en el FOPAE y en las características físicas observadas durante la inspección visual llevada a cabo en la zona del proyecto, la cual es necesariamente limitada; por lo tanto, pueden presentarse situaciones, condiciones o fenómenos no detectables que se escapan del alcance de este concepto. Su vigencia es temporal, mientras no se modifiquen significativamente las condiciones del sector. El objetivo primordial es identificar las condiciones físicas de la zona, para evaluar la susceptibilidad de la misma a presentar procesos de inestabilidad y definir la necesidad de realizar un estudio detallado de amenaza y riesgo por procesos de remoción en masa (Fase II, Resolución No. 227 de 2006).

5. ANTECEDENTES

En el Sistema de Información para la Gestión de Riesgos y Atención de Emergencias de Bogotá - SIRE, no se encontraron antecedentes de emergencias o solicitudes atendidas por parte del FOPAE debidas a la ocurrencia de procesos de remoción en masa en inmediaciones del predio objeto del presente concepto.

6. DESCRIPCIÓN DEL PROYECTO

De acuerdo con la información suministrada en el estudio de suelos anexo a la solicitud, elaborado por el Ing. John Saavedra Amaya, el proyecto ubicado en la Calle 80C Sur No 17F - 68 del barrio Minuto de María de la Localidad de Ciudad Bolívar, contempla la construcción de una (1) casa de dos (2) pisos, *“con estructura en pórticos de concreto y cubierta en placa; el sistema estructural proyectado está compuesto por columnas y vigas sísmicas de concreto con placas de entrepiso; luces entre columnas máximas de 3.00 mts en el sentido corto y de 5.70 mts en la dirección contraria; se esperan cargas máximas a nivel de pedestal de 57 Ton/col. El área del lote es de aproximadamente de 72.00 M²”*.

Adicionalmente, el mencionado estudio de suelo se recomendó que *“Para este proyecto se pueden diseñar las zapatas aisladas de sección rectangular o cuadrada, del área necesaria para producir sobre estrato de apoyo una presión máxima de 20.65 T/m²”*.

 ALCALDÍA MAYOR DE BOGOTÁ D.C. Fondo Prevención y Atención Emergencias	CONCEPTO TÉCNICO SOBRE NECESIDAD DE ESTUDIOS DETALLADOS DE AMENAZA Y RIESGO POR FENOMENOS DE REMOCIÓN EN MASA DENTRO DEL TRÁMITE DE LICENCIA URBANÍSTICA	Código:	GPR-FT-10
		Versión:	04
		Fecha de revisión:	21/06/2011

7. DESCRIPCIÓN FÍSICA DEL SECTOR

Según el estudio de Zonificación por Inestabilidad del Terreno para Diferentes Localidades en la Ciudad de Santafé de Bogotá D.C., (INGEOCIM, 1998), desde el punto de vista geológico, el predio objeto del presente concepto se emplaza sobre materiales de origen cuaternario, correspondiente a la unidad geológica Depósitos de Pendiente (Coluvión), que son depósitos matriz soportados, compuestos por guijos y bloques de arenisca cuarzosa, embebidos en una matriz arcillosa y arcilloarenosa.

Geomorfológicamente, de acuerdo con el estudio mencionado, los predios donde se desarrollará el proyecto se encuentran emplazados sobre una unidad depositacional en laderas, cuya geoforma predominante son las laderas de acumulación y la morfometría corresponde a laderas con pendientes regulares algunas veces rectas hasta de 37°, drenaje poco denso y valles en media caña. Los procesos morfodinámicos típicos son la erosión en surcos y algunas veces cárcavas, así como la erosión laminar y exiguos deslizamientos. En el mapa de procesos del citado estudio no se cartografiaron procesos de remoción en masa en inmediaciones los predios objeto del presente concepto técnico.

La zona donde se busca desarrollar el proyecto corresponde con uso de suelo urbano con edificaciones de tipo residencial. Es un sector en proceso de consolidación, en un terreno con pendiente media. La Calle 80C Sur se encuentra en afirmado y la Carrera 17F se encuentra sin pavimentar, las vías cuentan con sistemas de drenaje para el manejo de escorrentía superficial, que se conectan con la red de alcantarillado pluvial. Se observa la presencia de un sistema de alcantarillado sanitario. En la zona se encuentran construcciones de hasta tres (3) pisos en altura, con un sistema estructural donde predomina la mampostería confinada.

En el momento de la visita técnica al predio objeto del presente concepto técnico, se encontró un lote vacío con un cerramiento en tejas de zinc. No se evidenció exteriormente daños o patologías estructurales que puedan estar asociados a la presencia de procesos de inestabilidad geotécnica.

Con base en la inspección visual se pudo establecer que el predio en mención no presenta evidencias de afectación por procesos de remoción en masa, ni de carácter local en su interior, ni de carácter general en la ladera o zonas aledañas al predio evaluado.

Por otra parte se recomienda a los responsables del proyecto incluir en el estudio geotécnico presentado a la entidad encargada de expedir el acto administrativo que otorgue la licencia de construcción, una evaluación de la estabilidad de las intervenciones que tenga en cuenta las cargas aplicadas por las edificaciones aledañas y el efecto del tránsito de vehículos por las vías adyacentes.

	CONCEPTO TÉCNICO SOBRE NECESIDAD DE ESTUDIOS DETALLADOS DE AMENAZA Y RIESGO POR FENOMENOS DE REMOCIÓN EN MASA DENTRO DEL TRÁMITE DE LICENCIA URBANÍSTICA	Código:	GPR-FT-10
		Versión:	04
		Fecha de revisión:	21/06/2011

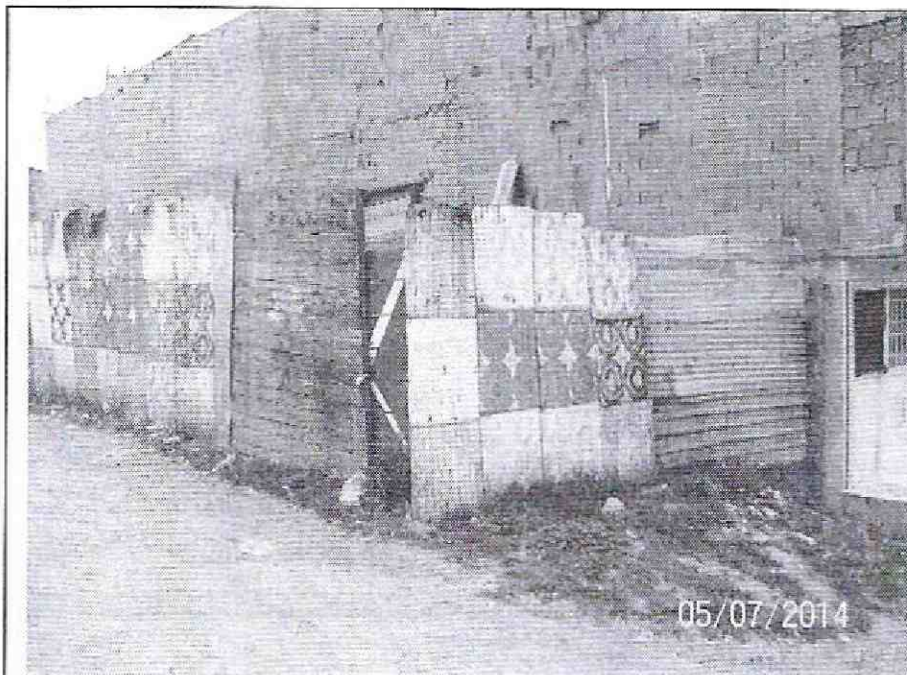

Fotografía No. 1. Predio del proyecto ubicado en la Calle 80C Sur No. 17F-68, de la localidad de Ciudad Bolívar.



Fotografía No. 2. Vista de la Calle 80C Sur se evidencia un sector en proceso de consolidación, cuyo uso es principalmente residencial

Dadas las condiciones físicas del entorno del proyecto, se considera que la probabilidad de que se presenten procesos de remoción en masa en el área es baja y que en caso de ocurrir, los mismos serían de carácter menor y estarían asociados a intervenciones anti-técnicas de origen antrópico o producto del mal manejo de aguas de escorrentía o de aguas servidas, durante las excavaciones requeridas en el proceso de implantación del proyecto en el terreno.

8. CONCLUSIONES Y RECOMENDACIONES

Teniendo en cuenta los aspectos observados y evaluados en este concepto técnico, se considera que para la construcción del proyecto ubicado en la Calle 80C Sur No. 17F - 68 de la Localidad de Ciudad Bolívar, **NO SE REQUIERE** adelantar la FASE II del estudio detallado de amenaza y riesgo por remoción en masa, de acuerdo con lo establecido en la Resolución 227 de 2006; por otra parte, esto no exime al constructor del cumplimiento del resto de la normatividad vigente (Norma Sismo Resistente - Código de Construcción - Resolución de Legalización, etc.).

Es importante aclarar que el pronunciamiento del FOPAE con respecto a la necesidad de estudios detallados de amenaza y riesgo por fenómenos de remoción en masa, no exime al constructor responsable ni a sus consultores de ninguna de las responsabilidades que les corresponden respecto de la seguridad y garantía de estabilidad de las obras y sectores que se proponen intervenir, así como del cumplimiento del resto de la normatividad vigente (Reglamento Colombiano de Construcción Sismo Resistente - Código de Construcciones de Bogotá - Resolución de Legalización, etc.) por lo que en cualquier caso y para cualquier intervención, se deben realizar estudios técnicos pertinentes que garanticen la seguridad y funcionalidad de las edificaciones. El diseño geotécnico debe garantizar en todo momento la

 ALCALDÍA MAYOR DE BOGOTÁ D.C. Fondo Prevención y Atención Emergencias	CONCEPTO TÉCNICO SOBRE NECESIDAD DE ESTUDIOS DETALLADOS DE AMENAZA Y RIESGO POR FENOMENOS DE REMOCIÓN EN MASA DENTRO DEL TRÁMITE DE LICENCIA URBANÍSTICA	Código:	GPR-FT-10
		Versión:	04
		Fecha de revisión:	21/06/2011

estabilidad general del lote y su entorno, lo cual es competencia del responsable del proyecto.

Desde el punto de vista de riesgo por remoción en masa, el FOPAE recomienda la realización de un estudio geotécnico y de estabilidad de taludes que cumpla con los requisitos establecidos en el Reglamento Colombiano de Construcción Sismo Resistente NSR - 10 (antes Norma Colombiana de Diseño y Construcción Sismo Resistente NSR - 98) y en especial con lo establecido en el Título H de ese reglamento. Dicho estudio debe contemplar la evaluación de estabilidad de las intervenciones y el diseño detallado de las medidas de estabilización correspondientes para todas las etapas de construcción, especialmente en los taludes de corte y excavaciones que se tenga proyectados. Para todos los cortes ocasionados en el terreno, se tendrán en cuenta los empujes de tierra generados por condiciones morfológicas, los esfuerzos inducidos por eventos sísmicos, así como las sobrecargas generadas por las edificaciones y vías adyacentes.

El diseño geotécnico debe garantizar en todo momento la estabilidad general del lote, de su entorno y de los elementos de infraestructura existente previendo la generación de posibles condiciones de riesgo público, especialmente sobre las edificaciones de vivienda aledañas, así como sobre la infraestructura vial (Diagonal 80C Sur entre la Transversal 17F y la Transversal 17G), cuyas condiciones de estabilidad deben ser garantizadas por el responsable del proyecto.

Teniendo en cuenta que para la implantación del proyecto es posible que se requiera la realización de cortes en el terreno durante el proceso de excavación y construcción, se recomienda implementar un plan de seguimiento y monitoreo documentado que tenga en cuenta las distintas etapas constructivas, de tal manera que si se advierten problemas de inestabilidad geotécnica y/o estructural, se puedan tomar los correctivos necesarios. Adicionalmente, se deben tomar por parte del constructor, las medidas de seguridad necesarias, de tal forma que se garantice la vida de los trabajadores y particulares que estarán en la zona de influencia del proyecto.

De acuerdo con el Artículo 32 del Decreto Distrital 172 de 2014 y de conformidad con el Artículo 42 de la Ley 1523 de 2012 todas las entidades públicas o privadas, encargadas de la prestación de servicios públicos, que ejecuten obras civiles mayores o que desarrollen actividades industriales o de otro tipo, que desarrollen actividades en el Territorio Distrital, que puedan significar riesgo de desastre para la sociedad, así como las que específicamente determine el IDIGER (hoy FOPAE), deberán realizar un análisis específico de riesgo que considere los posibles efectos de riesgos naturales y sociales, sobre la infraestructura expuesta y aquellos que se deriven de los daños de la misma en su área de influencia, así como los que se deriven de su operación. Con base en este análisis el responsable del proyecto debe diseñar e implementar las medidas de reducción del riesgo, planes de emergencia y contingencia que serán de su obligatorio cumplimiento.

Con el fin de asegurar el cumplimiento de las licencias urbanísticas y de las normas contenidas en el Plan de Ordenamiento Territorial se recomienda a la Alcaldía Local de

 ALCALDÍA MAYOR DE BOGOTÁ D.C. Fondo Prevención y Atención Emergencias	CONCEPTO TÉCNICO SOBRE NECESIDAD DE ESTUDIOS DETALLADOS DE AMENAZA Y RIESGO POR FENOMENOS DE REMOCIÓN EN MASA DENTRO DEL TRÁMITE DE LICENCIA URBANÍSTICA	Código:	GPR-FT-10
		Versión:	04
		Fecha de revisión:	21/06/2011

Ciudad Bolívar dentro de su competencia como encargado del control urbano ejercer la vigilancia y control durante la ejecución de las obras.

Elaboró:  <hr/> CONSUELO SÁNCHEZ VARGAS Ingeniero Civil - Grupo de Conceptos Técnicos M. P. 2520274228CND	Revisó:  <hr/> NUBIA LUCIA RAMÍREZ CRIOLLO Profesional Especializado de Estudios y Conceptos
Avaló:  <hr/> JESUS ENRIQUE ROJAS OCHOA Profesional Especializado Estudios y Conceptos Técnicos	