

| | | | |
|---|--|-----------------------|------------|
|  ALCALDÍA MAYOR DE BOGOTÁ D.C. AMBIENTE Instituto Especial de Gestión de Riesgos y Cambio Climático | CONCEPTO TÉCNICO SOBRE NECESIDAD DE ESTUDIOS DETALLADOS DE AMENAZA Y RIESGO POR FENOMENOS DE REMOCIÓN EN MASA DENTRO DEL TRÁMITE DE LICENCIA URBANÍSTICA | Código: | GPR-FT-10 |
| | | Versión: | 04 |
| | | Fecha de revisión: | 21/06/2011 |

1. INFORMACIÓN DE REFERENCIA

| | |
|--|---|
| 1.1 CONCEPTO TÉCNICO No. CT: | CT-7756 |
| 1.2 ÁREA: | Análisis de Riesgos y Efectos de Cambio Climático |
| 1.3 COORDINACIÓN: | Estudios y Conceptos Técnicos |
| 1.4 REFERENCIA CRUZADA RADICADO IDIGER: | 2014ER16213 |
| 1.5 RESPUESTA OFICIAL No. | RO-73538 |

2. INFORMACIÓN GENERAL

| | |
|--------------------------------|-----------------------------|
| 2.1 SOLICITANTE: | Curaduría Urbana No. 4 |
| 2.2 PROYECTO: | Multifamiliar |
| 2.3 LOCALIDAD: | 1. Usaquén |
| 2.4 UPZ: | 14. Usaquén |
| 2.5 BARRIO O SECTOR CATASTRAL: | Santa Ana |
| 2.6 DIRECCIÓN: | Carrera 2 Este No. 109 - 65 |
| 2.7 CHIP: | AAA102BTWW (*) |
| 2.8 MANZANA CATASTRAL: | 32 |
| 2.9 PREDIO CATASTRAL: | 11 |
| 2.10 ÁREA (Ha): | 0.0885 (**) |
| 2.11 FECHA DE VISITA: | Septiembre 23 de 2014 |

(*) De acuerdo con la información suministrada por el solicitante, el predio objeto de concepto técnico se localiza en la Carrera 2 Este No. 109 - 65 y CHIP: 050N20308655, según la información de la Unidad Administrativa Especial de Catastro Distrital - UAECD con que cuenta esta entidad se identificó que el proyecto se realizará en el predio localizado en la Carrera 2 Este No. 109 - 65, el cual corresponde con el Código Homologado de Identificación Predial - CHIP: AAA0102BTWW. Considerando lo anterior, este concepto se realiza para el CHIP citado anteriormente.

(**) Información suministrada por la Curaduría Urbana No. 4.

3. INTRODUCCIÓN

De acuerdo con el Artículo 141 del Decreto 190 de 2004 el cual compila los Decretos 619 de 2000 y el 469 de 2003, donde se define y se revisa el Plan de Ordenamiento Territorial de Bogotá D.C. "Condicionamientos para adelantar procesos de urbanismo y construcción en zonas de amenaza o riesgo alto y medio", se establece que para la solicitud de licencias de urbanismo se debe anexar el estudio detallado de amenaza y riesgo por movimientos en masa para el futuro desarrollo, el cual debe incluir el diseño de las medidas de mitigación. Estos estudios deben cumplir con los términos de referencia

| | | | |
|---|---|-----------------------|------------|
|  <p>ALCALDÍA MAYOR DE BOGOTÁ D.C. AMENAZA Instituto Distrital de Gestión de Riesgos y Cambio Climático</p> | CONCEPTO TÉCNICO SOBRE NECESIDAD DE ESTUDIOS DETALLADOS DE AMENAZA Y RIESGO POR FENOMENOS DE REMOCIÓN EN MASA DENTRO DEL TRÁMITE DE LICENCIA URBANÍSTICA | Código: | GPR-FT-10 |
| | | Versión: | 04 |
| | | Fecha de revisión: | 21/06/2011 |

establecidos para tal fin por la Dirección de Prevención y Atención de Emergencias – DPAAE de la Secretaría de Gobierno de la Alcaldía Mayor de Bogotá D.C., en concordancia con lo establecido en el literal b del numeral 1 del Artículo 141 del Decreto 190 de 2004.

Conforme con el plano normativo de “Amenaza por Remoción en Masa” del Plan de Ordenamiento Territorial de Bogotá – POT, el sector donde se localiza el proyecto ubicado en la Carrera 2 Este No. 109 - 65 de la Localidad de Usaquén, se encuentra en una zona de AMENAZA MEDIA/ALTA por procesos de remoción en masa (Figura 1).





Figura 1. Localización del proyecto ubicado en el predio de la Carrera 2 Este No. 109 - 65 Este en el Plano Normativo de Amenaza por Remoción en Masa del POT (Decreto 190 de 2004), el cual se encuentra en Amenaza Media/Alta.

En este contexto, las especificaciones técnicas en cuanto a la necesidad de una o dos fases para el desarrollo del Estudio, se aplicarán de acuerdo con el tipo de licencia solicitada y de estudios previos considerando los criterios relacionados en la Tabla No. 1, Artículo Quinto, de la Resolución 227 de 2006. Es así como para Licencias de

| | | | |
|--|--|-----------------------|------------|
|  ALCALDÍA MAYOR DE BOGOTÁ D.C. AMBIENTE Instituto Distrital de Gestión de Riesgos y Cambio Climático | CONCEPTO TÉCNICO SOBRE NECESIDAD DE ESTUDIOS DETALLADOS DE AMENAZA Y RIESGO POR FENÓMENOS DE REMOCIÓN EN MASA DENTRO DEL TRÁMITE DE LICENCIA URBANÍSTICA | Código: | GPR-FT-10 |
| | | Versión: | 04 |
| | | Fecha de revisión: | 21/06/2011 |

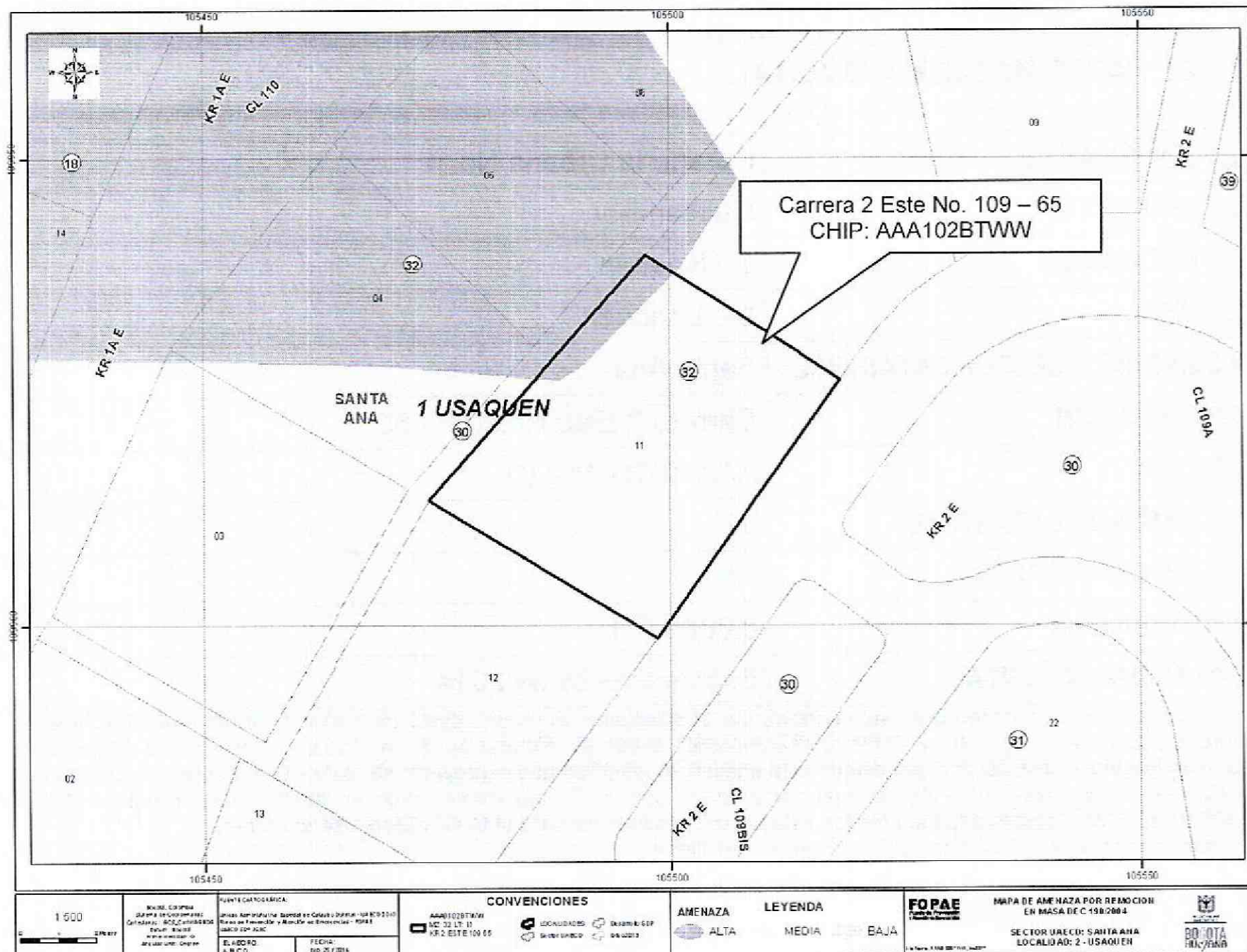
Construcción en modalidad de obra nueva para urbanizaciones consolidadas y aprobadas fuera del marco del POT, para construcciones mayores de dos pisos en desarrollos legalizados antes de 1997 o para construcciones hasta dos pisos fuera del marco del Título E del Reglamento Colombiano de Construcción Sismo Resistente NSR – 10, se deberá solicitar concepto al IDIGER (antes Fondo de Prevención y Atención de Emergencias – FOPAE).

4. ALCANCE Y LIMITACIONES

Las conclusiones y recomendaciones del presente concepto, están basadas en la revisión de antecedentes que reposan en el IDIGER y en las características físicas observadas durante la inspección visual llevada a cabo en la zona del proyecto, la cual es necesariamente limitada; por lo tanto, pueden presentarse situaciones, condiciones o fenómenos no detectables que se escapan del alcance de este concepto. Su vigencia es temporal, mientras no se modifiquen significativamente las condiciones del sector. El objetivo primordial es identificar las condiciones físicas de la zona, para evaluar la susceptibilidad de la misma a presentar procesos de inestabilidad y definir la necesidad de realizar un estudio detallado de amenaza y riesgo por procesos de remoción en masa (Fase II, Resolución No. 227 de 2006).

5. ANTECEDENTES

En el Sistema de Información para la Gestión de Riesgos y Atención de Emergencias de Bogotá – SIRE, se encontraron los siguientes documentos técnicos relacionados con el sector donde se ubica el predio objeto del presente concepto técnico:

Tabla 1. Conceptos técnicos emitidos para el trámite de licencias de construcción por parte del IDIGER, en el sector aledaño del predio evaluado.

| Documento | Dirección | Observaciones – Recomendaciones |
|-------------------------------|------------------------------------|---|
| CT-7649 Septiembre de 2014 | Calle 109B No. 4-48 Este Int.4. | Emitido para el proyecto de una edificación (1) de cinco (5) pisos y un (1) sótano. Se concluyó que teniendo en cuenta los aspectos observados y evaluados NO SE REQUIERE adelantar la FASE II del estudio detallado de amenaza y riesgo por remoción en masa, de acuerdo con lo establecido en la Resolución 227 de 2006. |
| CT-7597 Agosto de 2014 | Carrera 4 Este No. 109B-09 | Emitido para el proyecto de una edificación (1) de dos (2) pisos y un (1) sótano. Se concluyó que teniendo en cuenta los aspectos observados y evaluados NO SE REQUIERE adelantar la FASE II del estudio detallado de amenaza y riesgo por remoción en masa, de acuerdo con lo establecido en la Resolución 227 de 2006. |



ALCALDÍA MAYOR
DE BOGOTÁ D.C.
AMBIENTE
Instituto Técnico de Gestión de Riesgos
y Cambio Climático

CONCEPTO TÉCNICO SOBRE NECESIDAD DE ESTUDIOS DETALLADOS DE AMENAZA Y RIESGO POR FENOMENOS DE REMOCIÓN EN MASA DENTRO DEL TRÁMITE DE LICENCIA URBANÍSTICA

| | |
|--------------------|------------|
| Código: | GPR-FT-10 |
| Versión: | 04 |
| Fecha de revisión: | 21/06/2011 |

| Documento | Dirección | Observaciones – Recomendaciones |
|----------------------------|-------------------------------|---|
| CT-7253 Febrero de 2014 | Calle 112 No.1-03 | Emitido para el proyecto de una (1) edificación de dos (2) pisos. Se concluyó que teniendo en cuenta los aspectos observados y evaluados NO SE REQUIERE adelantar la FASE II del estudio detallado de amenaza y riesgo por remoción en masa, de acuerdo con lo establecido en la Resolución 227 de 2006. |
| CT-6433 Abril de 2012 | Carrera 2 No 109 - 64 | Emitido para el proyecto de un (1) edificio de dos (2) pisos y un (1) semisótano. Se concluyó que teniendo en cuenta los aspectos observados y evaluados NO SE REQUIERE adelantar la FASE II del estudio detallado de amenaza y riesgo por remoción en masa, de acuerdo con lo establecido en la Resolución 227 de 2006. |
| CT-5748 Enero de 2010 | Calle 109 No. 1-10 Este | Emitido para el proyecto localizado en la Calle 109 No. 1 - 10 Este para el cual se concluyó que dados los aspectos observados y evaluados NO SE REQUIERE adelantar la FASE II del estudio detallado de amenaza y riesgo por remoción en masa, de acuerdo con lo establecido en la Resolución 227 de 2006. |
| CT-5652 Octubre de 2009 | Carrera 2 No. 110-44 | Emitido para el proyecto de un (1) edificio de dos (2) pisos. Se concluyó que teniendo en cuenta los aspectos observados y evaluados NO SE REQUIERE adelantar la FASE II del estudio detallado de amenaza y riesgo por remoción en masa, de acuerdo con lo establecido en la Resolución 227 de 2006. |
| CT-5624 Agosto de 2009 | Carrera 5 Este No. 109- | Emitido para el proyecto de una (1) edificación de dos (2) pisos y un (1) sótano. Se concluyó que teniendo en cuenta los aspectos observados y evaluados NO SE REQUIERE adelantar la FASE II del estudio detallado de amenaza y riesgo por remoción en masa, de acuerdo con lo establecido en la Resolución 227 de 2006. |
| CT-5540 Mayo de 2009 | Carrera 1 No. 109-33 | Emitido para el proyecto de una (1) edificación de tres (3) pisos y un (1) sótano. Se concluyó que teniendo en cuenta los aspectos observados y evaluados NO SE REQUIERE adelantar la FASE II del estudio detallado de amenaza y riesgo por remoción en masa, de acuerdo con lo establecido en la Resolución 227 de 2006. |
| CT-5496 Marzo de 2009 | Carrera 2 Este No. 108B-37 | Emitido para el proyecto de una (1) edificación de tres (3) pisos y un (1) nivel de sótano. Se concluyó que teniendo en cuenta los aspectos observados y evaluados NO SE REQUIERE adelantar la FASE II del estudio detallado de amenaza y riesgo por remoción en masa, de acuerdo con lo establecido en la Resolución 227 de 2006. |

| | | | |
|--|--|-----------------------|------------|
|  ALCALDÍA MAYOR DE BOGOTÁ D.C. AMBIENTE Instituto Distrital de Gestión de Riesgos y Cambio Climático | CONCEPTO TÉCNICO SOBRE NECESIDAD DE ESTUDIOS DETALLADOS DE AMENAZA Y RIESGO POR FENOMENOS DE REMOCIÓN EN MASA DENTRO DEL TRÁMITE DE LICENCIA URBANÍSTICA | Código: | GPR-FT-10 |
| | | Versión: | 04 |
| | | Fecha de revisión: | 21/06/2011 |

| Documento | Dirección | Observaciones – Recomendaciones |
|--------------------------|--------------------|---|
| CT-4879 Junio de 2007 | Calle 112 No. 1-03 | Emitido para el proyecto de un (1) edificio de dos (2) pisos y un semisótano. Se concluyó que teniendo en cuenta los aspectos observados y evaluados NO SE REQUIERE adelantar la FASE II del estudio detallado de amenaza y riesgo por remoción en masa, de acuerdo con lo establecido en la Resolución 227 de 2006. |

Tabla 2. Respuestas Oficiales emitidas para el sector aledaño del predio evaluado.

| Documento | Dirección | Observaciones – Recomendaciones |
|---------------------------|--|--|
| RO-67144 Enero de 2014 | Calle 109 Bis No. 2-91 Este Proyecto Bosque Alto de Santa Ana | <p>Se realizó visita técnica el día 10 de Diciembre de 2013, al predio con nomenclatura Calle 109 Bis No. 2-91 Este, y se concluyó que la estabilidad y habitabilidad de las viviendas emplazadas en los predios con nomenclatura Calle 109 Bis No. 2-85 Este y Calle 109 Bis No. 2-92 Este, no se encuentran comprometidas en la actualidad ante cargas normales de servicio por las obras adelantadas del proyecto "Bosque Alto de Santa Ana", ni por procesos de remoción en masa de carácter general ni local, dado que no se evidenció presencia de los mismos.</p> <p>Se recomienda que para adelantar cualquier intervención en los predios con nomenclatura Calle 109 Bis No. 2-85 Este Casa 1, Calle 109 Bis No. 2-92 Este, y Calle 109 Bis No. 2-91 Este, se debe consultar la reglamentación urbanística definida para el sector por el antiguo Departamento Administrativo de Planeación Distrital (hoy Secretaría Distrital de Planeación – SDP), para establecer aspectos relacionados con las restricciones y/o condicionamientos al uso del suelo.</p> <p>Así mismo, se recomienda a la Alcaldía Local de Usaquén, adelantar las acciones necesarias dentro de su competencia, para garantizar que se cumpla lo establecido en la Licencia de Construcción en cuanto a los procedimientos constructivos, las especificaciones técnicas y recomendaciones allí consignadas, por parte del responsable y/o responsables del proyecto "Bosque Alto de Santa Ana".</p> |

6. DESCRIPCIÓN DEL PROYECTO

De acuerdo con la información suministrada en el oficio del solicitante, el proyecto ubicado en el predio de consulta, contempla la construcción de una (1) casas de cuatro (4) pisos con un (1) sótano, con una profundidad máxima de excavación de 3.5 m y con tipo de cimentación de cimientos aislados; el área de construcción proyectada es de 909.19 m² en un lote de 885.59 m². De acuerdo a la información suministrada por la Curaduría Urbana No 4, la licencia de construcción se está tramitando para la modalidad de Obra Nueva – Demolición Total.

| | | | |
|--|--|-----------------------|------------|
|  ALCALDÍA MAYOR DE BOGOTÁ D.C. AMBIENTE Instituto Distrital de Gestión de Riesgos y Cambio Climático | CONCEPTO TÉCNICO SOBRE NECESIDAD DE ESTUDIOS DETALLADOS DE AMENAZA Y RIESGO POR FENOMENOS DE REMOCIÓN EN MASA DENTRO DEL TRÁMITE DE LICENCIA URBANÍSTICA | Código: | GPR-FT-10 |
| | | Versión: | 04 |
| | | Fecha de revisión: | 21/06/2011 |

El IDIGER aclara que el presente concepto técnico está soportado en la descripción del proyecto realizada en el párrafo anterior, tal como se especifica en la solicitud realizada por la Curaduría Urbana No 4. Con base en lo anterior, se entiende que en el caso que el proyecto de construcción cambie, se debe solicitar nuevamente concepto técnico al IDIGER con el fin de evaluar las características que pudiera poseer la nueva implantación.

7. DESCRIPCIÓN FÍSICA DEL SECTOR

Según el estudio de Zonificación por Inestabilidad del Terreno para Diferentes Localidades en la Ciudad de Santafé de Bogotá D.C., (INGEOCIM, FOPAE, 1998), desde el punto de vista geológico, la zona donde se ubica el predio en consulta está localizada sobre Depósitos de Pendiente – Coluvión (Qdlc) caracterizados por depósitos matriz-soportados; guijos y bloques de arenisca cuarzosa, embebidos en matriz arcillosa y arcillo-arenosa. Así mismo, el predio se encuentra cerca de una zona de fallas geológicas cubiertas por depósitos cuaternarios.

De acuerdo con el estudio mencionado, geomorfológicamente el predio donde se busca desarrollar el proyecto se encuentra emplazado la unidad con rasgo genético Depositacional en Laderas, cuya geoforma predominante son las Laderas de Acumulación, la morfometría corresponde a laderas con pendientes regulares, algunas veces rectas hasta de 37°, drenaje poco denso y valles en media caña. Los procesos morfodinámicos característicos de la zona corresponde a erosión en surcos y algunas veces cárcavas, erosión laminar y exiguos deslizamientos. En el mapa de procesos del citado estudio se cartografió un escarpe y un relleno, localizado ambos en sentido suroriente del predio de consulta y a 200 m aproximadamente de distancia.

La zona de interés cuenta con un uso de suelo urbano, que corresponde a un sector consolidado con densidad de construcción alta principalmente residencial, en un terreno con pendiente de alta, contando con vías principales y secundarias pavimentadas. En el sector se encuentran edificaciones hasta de tres (3) niveles de altura, las cuales cuentan con sistemas estructurales de aporcado y muros estructurales. En el momento de la verificación técnica adelantada, las edificaciones de la zona no evidenciaban daños o patologías que permitan identificar o definir la presencia de procesos de remoción en masa activos en el área del proyecto (Fotografía 1 y 2).

Con base en la inspección visual realizada al momento de la visita técnica, en el predio de consulta se identificó una edificación de dos (2) niveles, con un sistema estructural de tipo mampostería confinado; edificación que tampoco refleja afectaciones por procesos de remoción en masa de carácter local y/o general, ya que no se encontraron evidencias de ellos en la zona de influencia (Fotografía 3 y 4). A pesar de lo anterior, se advierte que cualquier intervención que se realice, debe tener en cuenta la presencia de la infraestructura aledaña, por lo que el responsable del proyecto debe garantizar en todo momento la estabilidad general del lote y su entorno, lo anterior enmarcado en el Artículo 32 del Decreto Distrital 172 de 2014 y de conformidad con el Artículo 42 de la Ley 1523 de 2012.

| | | | |
|--|---|-----------------------|------------|
|  <p>ALCALDÍA MAYOR DE BOGOTÁ D.C. AMBIENTE Instituto Distrital de Gestión de Riesgos y Cambio Climático</p> | CONCEPTO TÉCNICO SOBRE NECESIDAD DE ESTUDIOS DETALLADOS DE AMENAZA Y RIESGO POR FENOMENOS DE REMOCIÓN EN MASA DENTRO DEL TRÁMITE DE LICENCIA URBANÍSTICA | Código: | GPR-FT-10 |
| | | Versión: | 04 |
| | | Fecha de revisión: | 21/06/2011 |

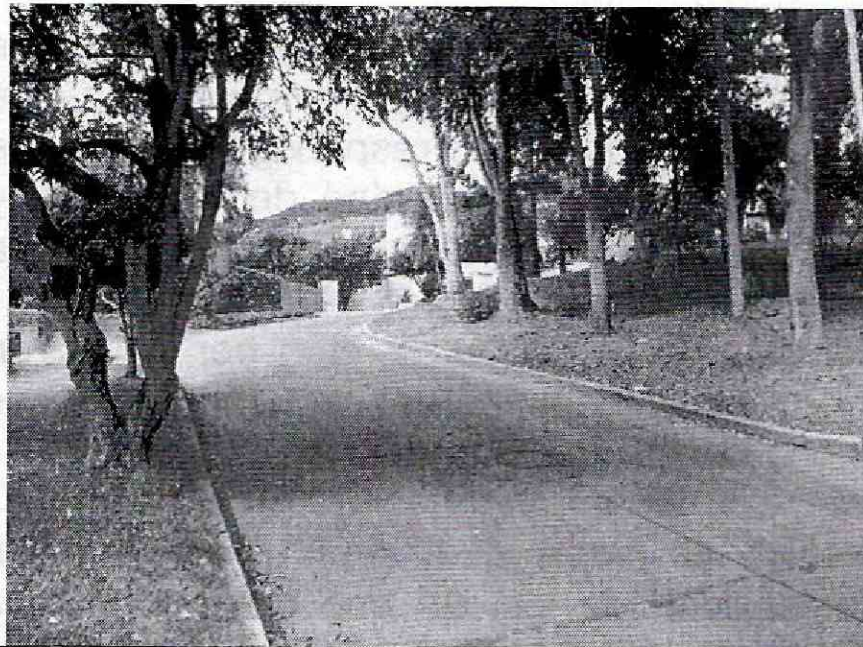

Fotografía No. 1. Vista del sector donde se localiza el proyecto de la Carrera 2 Este No. 109 - 65, donde se evidencia un sector consolidado cuyo uso es principalmente residencial.



Fotografía No. 2. Vista del sector donde se localiza el proyecto de la Carrera 2 Este No. 109 - 65, donde se evidencia un sector consolidado cuyo uso es principalmente residencial.

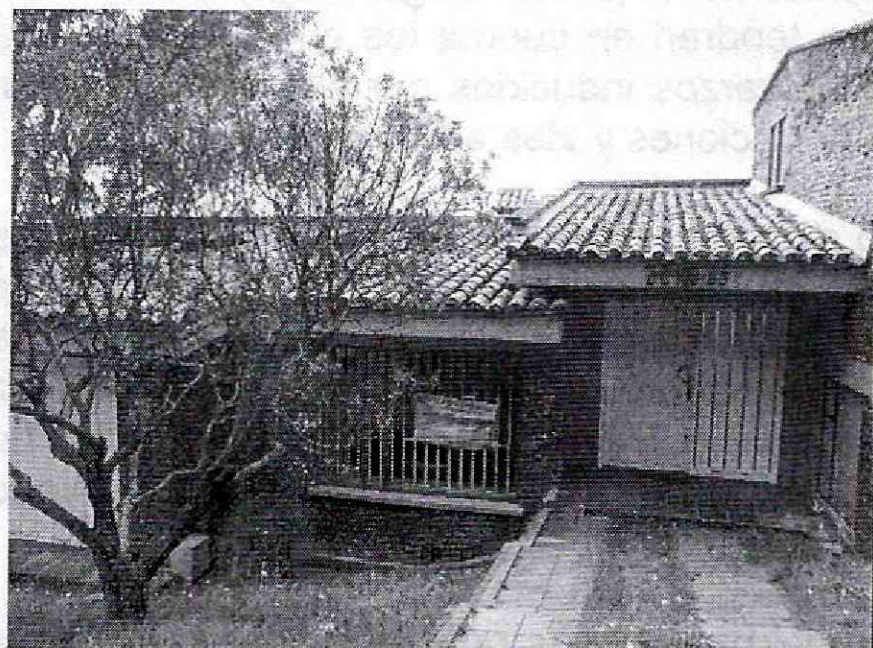

Fotografía No. 3. Predio en donde se desarrollará el proyecto, de la Carrera 2 Este No. 109 - 65, en la localidad de Usaquén.

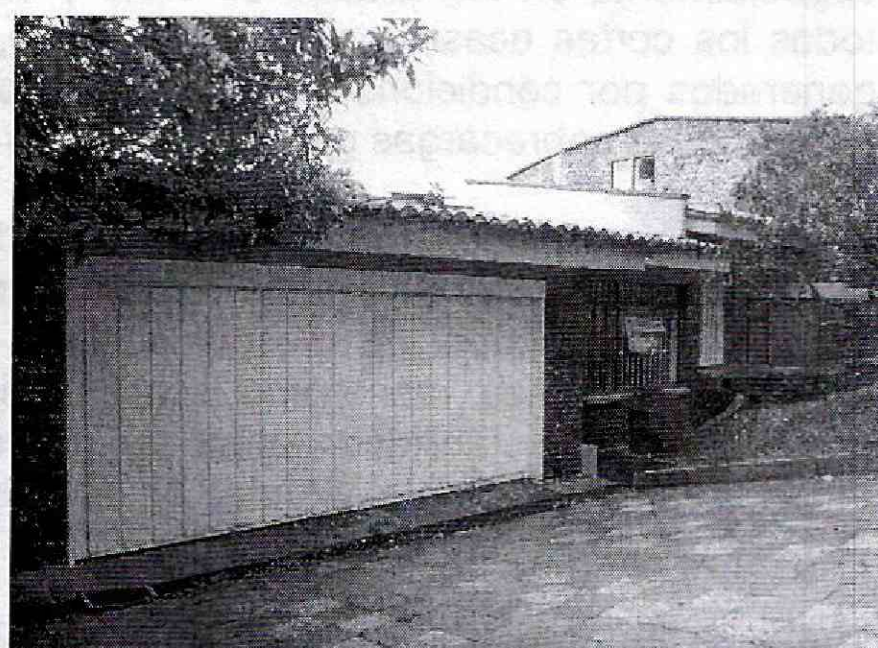

Fotografía No. 4. Predio en donde se desarrollará el proyecto, de la Carrera 2 Este No. 109 - 65, en la localidad de Usaquén.

8. CONCLUSIONES Y RECOMENDACIONES

Teniendo en cuenta los aspectos observados y evaluados en este concepto técnico, se considera que para la construcción del proyecto ubicado en el predio de la Carrera 2 Este No. 109 – 65 de la Localidad de Usaquén, **NO SE REQUIERE** adelantar la FASE II del estudio detallado de amenaza y riesgo por remoción en masa, de acuerdo con lo establecido en la Resolución 227 de 2006; por otra parte, esto no exime al constructor del

| | | | |
|---|---|--------------------|------------|
|  | CONCEPTO TÉCNICO SOBRE NECESIDAD DE ESTUDIOS DETALLADOS DE AMENAZA Y RIESGO POR FENOMENOS DE REMOCIÓN EN MASA DENTRO DEL TRÁMITE DE LICENCIA URBANÍSTICA | Código: | GPR-FT-10 |
| | | Versión: | 04 |
| | | Fecha de revisión: | 21/06/2011 |

cumplimiento del resto de la normatividad vigente (Norma Sismo Resistente – Código de Construcción – Resolución de Legalización, etc.).

Es importante aclarar que el pronunciamiento del IDIGER con respecto a la necesidad de estudios detallados de amenaza y riesgo por fenómenos de remoción en masa, no exime al constructor responsable ni a sus consultores de ninguna de las responsabilidades que les corresponden respecto de la seguridad y garantía de estabilidad de las obras y sectores que se proponen intervenir, así como del cumplimiento del resto de la normatividad vigente (Reglamento Colombiano de Construcción Sismo Resistente – Código de Construcciones de Bogotá – Resolución de Legalización, etc.) por lo que en cualquier caso y para cualquier intervención, se deben realizar estudios técnicos pertinentes que garanticen la seguridad y funcionalidad de las edificaciones.

Desde el punto de vista de riesgo por remoción en masa, el IDIGER recomienda la realización de un estudio geotécnico y de estabilidad de taludes que cumpla con los requisitos establecidos en el Decreto No. 926 del 19 de marzo de 2010 y el Decreto No. 340 del 13 Febrero de 2012, Reglamento Colombiano de Construcción Sismo Resistente NSR-10, en especial con lo establecido en el Título H de ese reglamento. Dicho estudio debe contemplar la evaluación de estabilidad de las intervenciones y el diseño detallado de las medidas de estabilización correspondientes para todas las etapas de construcción, especialmente en los taludes de corte y excavaciones que se tenga proyectados. Para todos los cortes ocasionados en el terreno, se tendrán en cuenta los empujes de tierra generados por condiciones morfológicas, los esfuerzos inducidos por eventos sísmicos, así como las sobrecargas generadas por las edificaciones y vías adyacentes.

El diseño geotécnico debe garantizar en todo momento la estabilidad general del lote, de su entorno y de los elementos de infraestructura existente previendo la generación de posibles condiciones de riesgo público, especialmente sobre las edificaciones de viviendas aledañas, así como sobre la infraestructura vial (Carrera 2 Este), cuyas condiciones de estabilidad deben ser garantizadas por el responsable del proyecto. Lo anterior enmarcado en el Artículo 32 del Decreto Distrital 172 de 2014 y de conformidad con el Artículo 42 de la Ley 1523 de 2012.

Teniendo en cuenta que para la implantación del proyecto es posible que se requiera la realización de cortes en el terreno durante el proceso de excavación y construcción, se recomienda implementar un plan de seguimiento y monitoreo documentado que tenga en cuenta las distintas etapas constructivas, de tal manera que si se advierten problemas de inestabilidad geotécnica y/o estructural, se puedan tomar los correctivos necesarios. Adicionalmente, se deben tomar por parte del constructor, las medidas de seguridad necesarias, de tal forma que se garantice la vida de los trabajadores y particulares que estarán en la zona de influencia del proyecto.

Así mismo, de acuerdo con el Artículo 32 del Decreto Distrital 172 de 2014 y de conformidad con el Artículo 42 de la Ley 1523 de 2012 todas las entidades públicas o

| | | | |
|--|--|-----------------------|------------|
|  ALCALDÍA MAYOR DE BOGOTÁ D.C. AMBIENTE Instituto Distrital de Gestión de Riesgos y Cambio Climático | CONCEPTO TÉCNICO SOBRE NECESIDAD DE ESTUDIOS DETALLADOS DE AMENAZA Y RIESGO POR FENOMENOS DE REMOCIÓN EN MASA DENTRO DEL TRÁMITE DE LICENCIA URBANÍSTICA | Código: | GPR-FT-10 |
| | | Versión: | 04 |
| | | Fecha de revisión: | 21/06/2011 |

privadas, encargadas de la prestación de servicios públicos, que ejecuten obras civiles mayores o que desarrollen actividades industriales o de otro tipo, que desarrollen actividades en el Territorio Distrital, que puedan significar riesgo de desastre para la sociedad, así como las que específicamente determine el IDIGER, deberán realizar un análisis específico de riesgo que considere los posibles efectos de riesgos naturales y sociales, sobre la infraestructura expuesta y aquellos que se deriven de los daños de la misma en su área de influencia, así como los que se deriven de su operación. Con base en este análisis el responsable del proyecto debe diseñar e implementar las medidas de reducción del riesgo, planes de emergencia y contingencia que serán de su obligatorio cumplimiento.

Con el fin de asegurar el cumplimiento de las licencias urbanísticas y de las normas contenidas en el Plan de Ordenamiento Territorial se recomienda a la Alcaldía Local de Usaquén dentro de su competencia como encargada del control urbano, ejercer la vigilancia y control durante la ejecución de las obras.

| | |
|--|---|
| Elaboró | Revisó |
|  Firma: _____ Nombre: Adriana Zambrano Barreto Profesión: Ingeniera Geólogo MP: 25891224030 CND |  Firma: _____ Nombre: Libardo Tinjacá Profesión: Profesional Especializado |
| <i>Profesional de Estudios y Conceptos</i> | <i>Estudios y Conceptos Técnicos</i> |
| Revisó y avaló | |
|  Firma: _____ Nombre: Jesús Enrique Rojas Ochoa Profesión: Profesional Especializado 222 Grado 29 | |
| <i>Responsable de Grupo de Estudios y Conceptos Técnicos</i> | |