 ALCALDÍA MAYOR DE BOGOTÁ D.C. Fondo Prevención y Atención Emergencias	CONCEPTO TÉCNICO SOBRE NECESIDAD DE ESTUDIOS DETALLADOS DE AMENAZA Y RIESGO POR FENOMENOS DE REMOCIÓN EN MASA DENTRO DEL TRÁMITE DE LICENCIA URBANÍSTICA	Código:	GPR-FT-10
		Versión:	04
		Fecha de revisión:	21/06/2011

1. INFORMACIÓN DE REFERENCIA

1.1 CONCEPTO TÉCNICO No. CT:	CT-7520
1.2 ÁREA:	Análisis y Mitigación del Riesgo
1.3 COORDINACIÓN:	Estudios y Conceptos Técnico
1.4 REFERENCIA CRUZADA RADICADO FOPAE:	2014ER6838
1.5 RESPUESTA OFICIAL No.	RO-71793

2. INFORMACIÓN GENERAL

2.1 SOLICITANTE:	Curaduría Urbana # 2
2.2 PROYECTO:	Alicia Galvis
2.3 LOCALIDAD:	4. San Cristóbal
2.4 UPZ:	32. San Blas
2.5 BARRIO O SECTOR CATASTRAL:	El Ramajal
2.6 DIRECCIÓN:	Carrera 9A Este # 30B-81 Sur (*)
2.7 CHIP:	AAA0219SHAW (*)
2.8 MANZANA CATASTRAL:	04
2.9 PREDIO CATASTRAL:	29
2.10 ÁREA (Ha):	0.00938 (*)
2.11 FECHA DE VISITA:	Julio 11 de 2014

(*) Información indicada en el oficio de solicitud enviada por la Curaduría Urbana # 2

3. INTRODUCCIÓN

Los artículos 112 y 113 del Decreto 364 de 2013 (Por el cual se modifican excepcionalmente las normas urbanísticas del Plan de Ordenamiento Territorial de Bogotá D. C. , adoptado mediante Decreto Distrital 619 de 2000, revisado por el Decreto Distrital 469 de 2003 y compilado por el Decreto Distrital 190 de 2004) definen en términos generales los condicionamientos para adelantar los procesos de urbanización, parcelación y construcción en modalidad de obra nueva en zonas de amenaza alta, media y baja por procesos de remoción.

En caso de requerirse la realización de estudios detallados de amenaza y riesgo por procesos de remoción en masa, estos deberán cumplir con los términos de referencia establecidos para tal fin por el Fondo de Prevención y Atención de Emergencias – FOPAE (Resolución 227 de 2006), de la Alcaldía Mayor de Bogotá D.C., en concordancia con lo establecido en el literal I - numeral 1 del Artículo 112 del Decreto 364 de 2013.

 ALCALDÍA MAYOR DE BOGOTÁ D.C. Fondo Prevención y Atención Emergencias	CONCEPTO TÉCNICO SOBRE NECESIDAD DE ESTUDIOS DETALLADOS DE AMENAZA Y RIESGO POR FENOMENOS DE REMOCIÓN EN MASA DENTRO DEL TRÁMITE DE LICENCIA URBANÍSTICA	Código:	GPR-FT-10
		Versión:	04
		Fecha de revisión:	21/06/2011

Conforme con el plano normativo de "Amenaza por Remoción en Masa" del Plan de Ordenamiento Territorial de Bogotá– POT (Decreto 364 de 2013), el sector donde se localiza el predio de la Carrera 9A Este # 30B-81 Sur, de la Localidad de San Cristóbal, se encuentra en una zona de Amenaza Media por procesos de remoción en masa (Figura 1).





Figura 1. Localización del proyecto ubicado en el predio de la Carrera 9A Este # 30B-81 Sur en el Plano Normativo de Amenaza por Remoción en Masa del POT (Decreto 364 de 2013), el cual se encuentra en Amenaza Media.

En este contexto, las especificaciones técnicas en cuanto a la necesidad de una o dos fases para el desarrollo del Estudio, se aplicarán de acuerdo con el tipo de licencia solicitada y de estudios previos considerando los criterios relacionados en la Tabla No. 1, Artículo Quinto, de la Resolución 227 de 2006. Es así como para Licencias de Construcción en modalidad de obra nueva para urbanizaciones consolidadas y aprobadas fuera del marco del POT, para construcciones mayores de dos pisos en desarrollos legalizados antes de 1997 o para construcciones hasta dos pisos fuera del marco del Título E del Reglamento Colombiano de Construcción Sismo Resistente NSR – 10, se deberá solicitar concepto al FOPAE (antes Dirección de Prevención y Atención de Emergencias – DPAE).

4. ALCANCE Y LIMITACIONES.

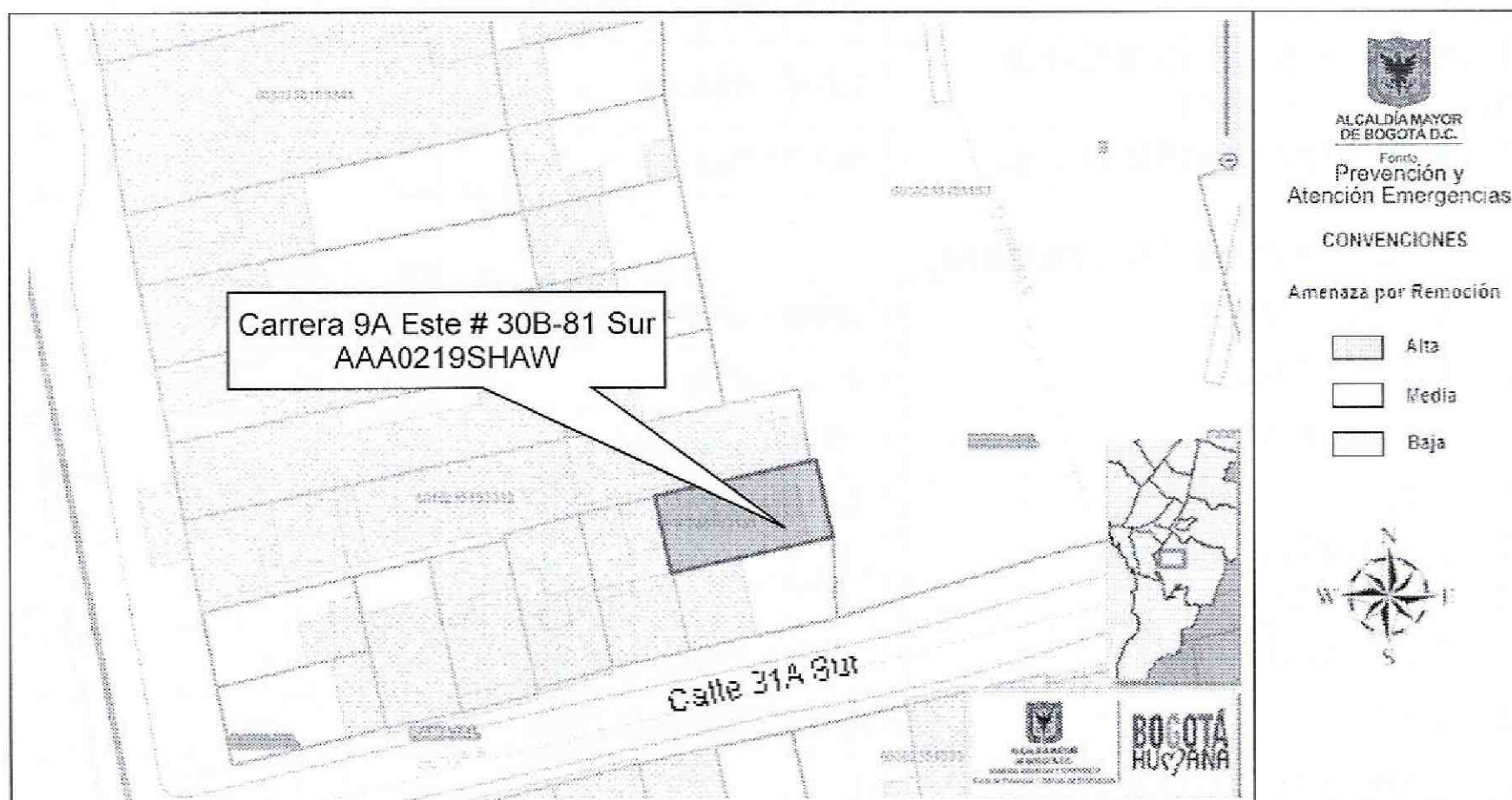
Las conclusiones y recomendaciones del presente concepto, están basadas en la revisión de antecedentes que reposan en el FOPAE y en las características físicas observadas durante la inspección visual llevada a cabo en la zona del proyecto, la cual es necesariamente limitada; por lo tanto, pueden presentarse situaciones, condiciones o fenómenos no detectables que se escapan del alcance de este concepto. Su vigencia es temporal, mientras no se modifiquen significativamente las condiciones del sector. El objetivo primordial es identificar las condiciones físicas de la zona, para evaluar la

 ALCALDÍA MAYOR DE BOGOTÁ D.C. Fondo Prevención y Atención Emergencias	CONCEPTO TÉCNICO SOBRE NECESIDAD DE ESTUDIOS DETALLADOS DE AMENAZA Y RIESGO POR FENOMENOS DE REMOCIÓN EN MASA DENTRO DEL TRÁMITE DE LICENCIA URBANÍSTICA	Código:	GPR-FT-10
		Versión:	04
		Fecha de revisión:	21/06/2011

susceptibilidad de la misma a presentar procesos de inestabilidad y definir la necesidad de realizar un estudio detallado de amenaza y riesgo por procesos de remoción en masa (Fase II, Resolución No. 227 de 2006).

5. ANTECEDENTES

El sector donde se localiza el proyecto ubicado en la Carrera 9A Este # 30B-81 Sur, corresponde con el barrio El Ramajal, de la Localidad de San Cristóbal, el cual fue legalizado mediante el Acto Administrativo 1126 del 18 de Diciembre de 1996, emitida por el antiguo Departamento Administrativo de Planeación Distrital – DAPD (hoy Secretaría Distrital de Planeación – SDP) y para lo cual el Fondo de Prevención y Atención de Emergencias – FOPAE no emitió concepto técnico de riesgo. Por lo anterior, para adelantar cualquier intervención en los predios o el Barrio, deberán tenerse en cuenta las restricciones y condicionamientos de uso del suelo, incluidas en la resolución de legalización.

En el Sistema de Información para la Gestión de Riesgos y Atención de Emergencias de Bogotá – SIRE, se encontraron los siguientes documentos técnicos relacionados con el sector donde se ubica el predio objeto del presente concepto técnico:

Tabla 1. Diagnósticos Técnicos por remoción en masa emitidos en el sector de estudio por parte del FOPAE

Documento	Dirección	Observaciones – Recomendaciones
DI – 6084 Diciembre de 2010	Transversal 3 C Este No 29-66 Sur	Se presentó en la parte posterior del predio de la Transversal 3 C Este No 29-66 Sur, un proceso de remoción en masa de carácter local proveniente de un talud de corte posiblemente realizado para la adecuación del terreno y posterior emplazamiento de la vivienda evaluada, que involucra un volumen de aproximadamente 3m ³ de material de relleno y orgánico, el cual se depositó en la parte baja del talud, apoyándose en los muros de cerramiento de la parte posterior de la vivienda, causando filtraciones y empujes en dichos muros.
DI – 3179 Febrero de 2007	Transversal 3B Bis A Este No. 31-25 Sur	Se presentan agrietamientos con aberturas mayores de 3cm y pérdida de verticalidad de un muro en mampostería simple que confina un suelo residual; como consecuencias del proceso de inestabilidad local del tipo flujo de tierras que se presenta en un relleno y talud de corte entre predios privados realizado para el emplazamiento de las viviendas del sector. Hacia la parte alta del talud de corte se encuentra emplazada la vivienda de la Transversal 3B Bis A Este No. 31-33 Sur, donde habita el señor Florentino Guerrero, la cual corresponde a una estructura en mampostería simple de un solo nivel en la que no se evidenciaron problemas inestabilidad asociados con el flujo de tierras. Hacia la parte baja del talud de corte se emplaza la vivienda de la Transversal 3B Bis A Este No. 31-25 Sur; donde habita la señora María Rosa Delia Muñoz, la cual se encuentra construida en mampostería simple y presenta afectación en la zona de escaleras que dan acceso a la vivienda debido al posible colapso del muro en mampostería simple.

 ALCALDÍA MAYOR DE BOGOTÁ D.C. Fondo Prevención y Atención Emergencias	CONCEPTO TÉCNICO SOBRE NECESIDAD DE ESTUDIOS DETALLADOS DE AMENAZA Y RIESGO POR FENOMENOS DE REMOCIÓN EN MASA DENTRO DEL TRÁMITE DE LICENCIA URBANÍSTICA	Código:	GPR-FT-10
		Versión:	04
		Fecha de revisión:	21/06/2011

Tabla 2. Conceptos técnicos emitidos para el trámite de licencias de construcción por parte del FOPAE, en el sector aledaño del predio evaluado.

Documento	Dirección	Observaciones – Recomendaciones
CT-7320	Calle 30 Sur No.10A-50 Este, Calle 30 Sur No.10A-44 Este, Transversal 3B Bis A Este No.29-80 Sur Int.1	Emitido para la construcción de un (1) edificio de dos (2) pisos, el sistema de cimentación “zapatas corridas”, concluyó que teniendo en cuenta los aspectos observados y evaluados NO SE REQUIERE adelantar la FASE II del estudio detallado de amenaza y riesgo por remoción en masa, de acuerdo con lo establecido en la Resolución 227 de 2006.
CT-7318 Marzo de 2014	Calle 30 Sur No.10A-38 Este	Emitido para el proyecto ubicado en la Calle 30 Sur No.10A-38 Este, para la construcción de una edificación de dos (2) niveles, concluyó que teniendo en cuenta los aspectos observados y evaluados NO SE REQUIERE adelantar la FASE II del estudio detallado de amenaza y riesgo por remoción en masa, de acuerdo con lo establecido en la Resolución 227 de 2006.
CT-6611 Octubre de 2012	Calle 30 Sur No 11A-40 Este	Emitido para el proyecto ubicado en la Calle 30 Sur No 11A- 40 Este, para la construcción de una edificación de tres (3) niveles, concluyó que teniendo en cuenta los aspectos observados y evaluados NO SE REQUIERE adelantar la FASE II del estudio detallado de amenaza y riesgo por remoción en masa, de acuerdo con lo establecido en la Resolución 227 de 2006.

De acuerdo con lo anterior, en el sector aledaño al predio objeto del presente concepto técnico aunque existen reportes oficiales de procesos de remoción en masa de carácter local, al momento de la emisión de este concepto No afecten la estabilidad del predio en el que se emplazará el proyecto objeto de su solicitud; sin embargo el FOPAE, recomienda tener en consideración los antecedentes anteriormente señalados durante el desarrollo de los estudios y diseños técnicos propios del proyecto a ejecutar.

6. DESCRIPCIÓN DEL PROYECTO

De acuerdo con la información suministrada en el oficio del solicitante, el proyecto ubicado en el predio de la Carrera 9A Este # 30B-81 Sur, Localidad de San Cristóbal, contempla la construcción de una (1) edificación de dos (2) niveles, con un sistema de cimentación mediante “Cimientos Corridos” y un área de la construcción proyectada de 160m² en un lote de 93.80m². De acuerdo a la información de la solicitud realizada por la Curaduría Urbana # 2, la licencia de construcción se está tramitando para la modalidad de Obra Nueva.

El FOPAE aclara que el presente concepto técnico está soportado en la descripción del proyecto realizado en el párrafo anterior, tal como se especifica en el formato de solicitud GPR-FT-03 remitido por la Curaduría Urbana # 2. Con base en lo anterior, se entiende que en el caso que el proyecto de construcción cambie, se debe solicitar nuevamente concepto técnico al FOPAE con el fin de evaluar las características que pudiera poseer la nueva implantación.

	CONCEPTO TÉCNICO SOBRE NECESIDAD DE ESTUDIOS DETALLADOS DE AMENAZA Y RIESGO POR FENOMENOS DE REMOCIÓN EN MASA DENTRO DEL TRÁMITE DE LICENCIA URBANÍSTICA	Código:	GPR-FT-10
		Versión:	04
		Fecha de revisión:	21/06/2011

7. DESCRIPCIÓN FÍSICA DEL SECTOR

Según el estudio de Zonificación por Inestabilidad del Terreno para Diferentes Localidades en la Ciudad de Santafé de Bogotá D.C., (INGEOCIM, FOPAE, 1998), desde el punto de vista geológico, la zona donde se encuentra el predio objeto de este concepto, está localizada sobre la Formación Bogotá (Tpb) correspondientes con lodolitas, limolitas y arcillolitas abigarradas, separadas por bancos de areniscas arcillosas blandas.

De acuerdo con el estudio mencionado, geomorfológicamente el predio donde se busca desarrollar el proyecto se encuentra emplazado sobre una unidad con rasgo genético con rasgo genético colinado de control estructural plegado, cuya geoforma predominante son los terrenos ondulados, la morfometría corresponde a crestas angulares o redondeadas pendientes irregulares mayores a 14 grados, drenaje poco dendrítico, valles en "V" y media caña; los procesos morfodinámicos característicos de esta geomorfología corresponden deslizamientos y flujos de tierra, erosión hídrica concentrada en surcos y cárcavas, erosión laminar chircales.

En el mapa de procesos del citado estudio, se señala que el predio en comento, se localiza sobre una zona en la cual se han desarrollado algunos rellenos antrópicos.; situación que de acuerdo con lo evidenciado en campo no afecta el predio en comento, pero que se debe considerar en el momento de cualquier intervención.

La zona de interés cuenta con un uso de suelo urbano, que corresponde a un sector consolidado con densidad de construcción alta principalmente residencial, en un terreno con pendiente media, contando con vías principales pavimentadas y sistemas de recolección de aguas lluvias y aguas residuales. En el sector se encuentran edificaciones hasta de tres (3) niveles de altura, las cuales cuentan con varios sistemas estructurales entre los que se destacan mampostería parcialmente confinada y mampostería simple, en el momento de la verificación técnica adelantada, las edificaciones de la zona no evidenciaban daños o patologías que permitan identificar o definir la presencia de procesos de remoción en masa activos en el área del proyecto (Fotografía 1 y 2).

Con base en la inspección visual realizada al momento de la visita técnica, se identificó que sobre el predio de la Carrera 9A Este # 30B-81 Sur, Localidad San Cristóbal, se emplaza una edificación de dos (2) niveles, concebida en mampostería parcialmente confinada en el primer nivel y mampostería simple en el segundo; edificación que tampoco refleja afectaciones por procesos de remoción en masa de carácter local y/o general, ya que no se encontraron evidencias de ellos en la zona de influencia del proyecto. A pesar de lo anterior, se advierte que cualquier intervención que se realice, debe tener en cuenta la presencia de la infraestructura aledaña, por lo que el responsable del proyecto debe garantizar en todo momento la estabilidad general del lote y su entorno, lo anterior enmarcado en el Artículo 32 del Decreto Distrital 172 de 2014 y de conformidad con el Artículo 42 de la Ley 1523 de 2012.

 <p>ALCALDÍA MAYOR DE BOGOTÁ D.C. Fondo Prevención y Atención Emergencias</p>	CONCEPTO TÉCNICO SOBRE NECESIDAD DE ESTUDIOS DETALLADOS DE AMENAZA Y RIESGO POR FENOMENOS DE REMOCIÓN EN MASA DENTRO DEL TRÁMITE DE LICENCIA URBANÍSTICA	Código:	GPR-FT-10
		Versión:	04
		Fecha de revisión:	21/06/2011

Es importante destacar que la edificación encontrada en el predio de la Carrera 9A Este # 30B-81 Sur, se ajusta a la descripción del proyecto a desarrollar, incluida en el formato de solicitud GPR-FT-03 remitido por la Curaduría Urbana # 2; razón por la cual se recuerda lo siguiente:

La Resolución 227 de 2006 es aplicable para **Licencia de Urbanización, Licencia de Parcelación y Licencia de construcción y sus modalidades**, en el caso de estas últimas la resolución es específicamente aplicable a la modalidad de **obra nueva**, que de acuerdo con el Artículo séptimo Licencia de construcción y sus modalidades del Decreto 1469 de 2010 del Ministerio de Ambiente, Vivienda y Desarrollo Territorial, se define la modalidad "**1. Obra nueva. Es la autorización para adelantar obras de edificación en terrenos no construidos o cuya área esté libre por autorización de demolición total**", adicionalmente en el caso bajo el cual la modalidad de **Licencia de Construcción para Ampliación** contemple la intervención con excavaciones a cielo abierto, el estudio geotécnico respectivo deberá incluir la evaluación de estabilidad de las intervenciones y el diseño de las medidas de estabilización correspondientes, este estudio además deberá ser puesto en consideración para la aprobación del FOPAE quien determinará si es necesario o no ampliar su alcance, en el marco de las exigencias de la Resolución 227 de 2006.



Foto 1. Vista del sector donde se localiza el proyecto de la Carrera 9A Este # 30B-81 Sur, Localidad de San Cristóbal.



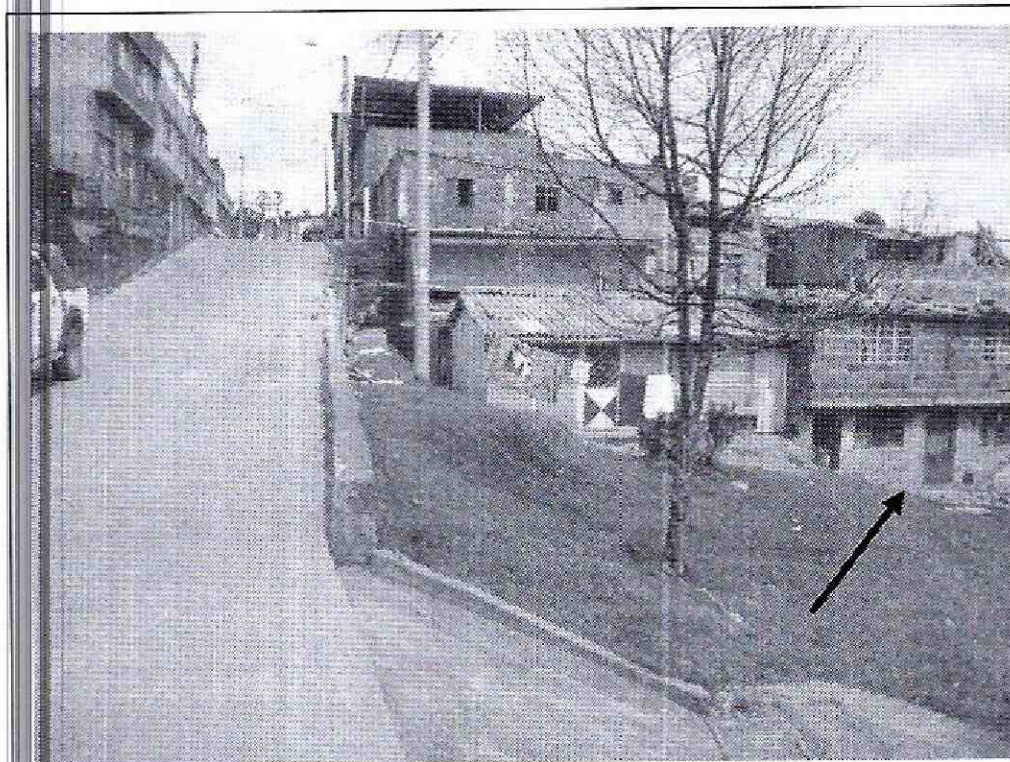

Foto 2. Predio en donde se desarrollará el proyecto ubicado la Carrera 9A Este # 30B-81 Sur, Localidad de San Cristóbal

8. CONCLUSIONES Y RECOMENDACIONES

Teniendo en cuenta los aspectos observados y evaluados en este concepto técnico, se considera que para la construcción del proyecto ubicado en el predio de la Carrera 9A Este # 30B-81 Sur, Localidad de San Cristóbal, **NO SE REQUIERE** adelantar la FASE II del estudio detallado de amenaza y riesgo por remoción en masa, de acuerdo con lo establecido en la Resolución 227 de 2006; por otra parte, esto no exime al constructor del

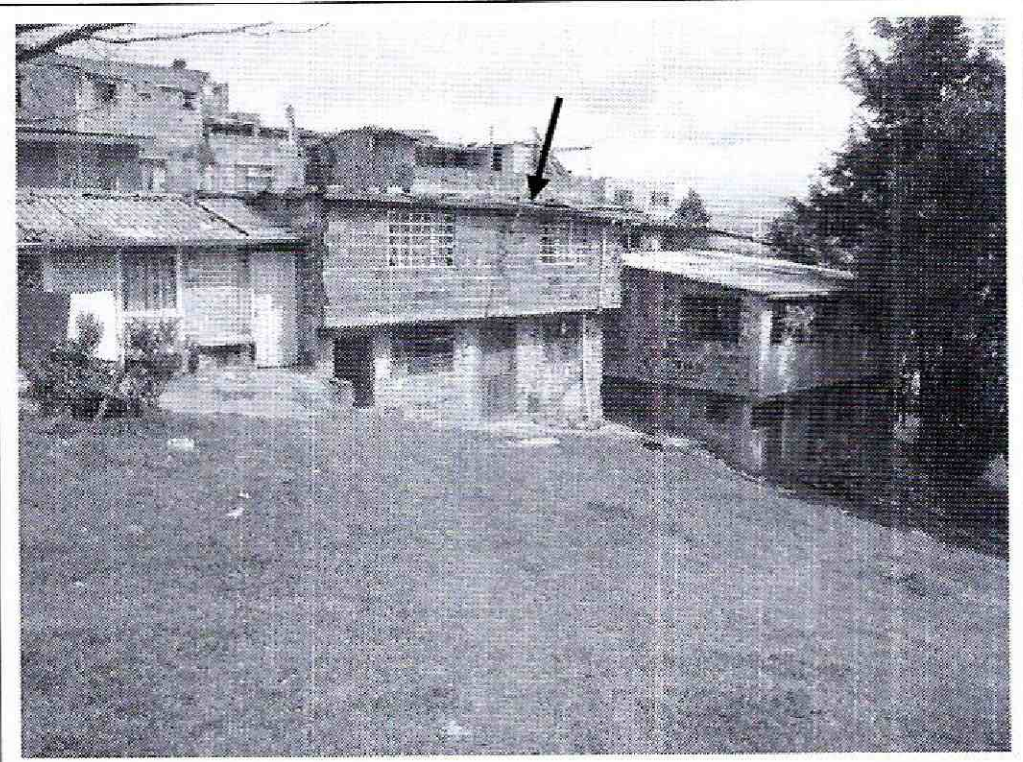
	CONCEPTO TÉCNICO SOBRE NECESIDAD DE ESTUDIOS DETALLADOS DE AMENAZA Y RIESGO POR FENOMENOS DE REMOCIÓN EN MASA DENTRO DEL TRÁMITE DE LICENCIA URBANÍSTICA	Código:	GPR-FT-10
		Versión:	04
		Fecha de revisión:	21/06/2011

cumplimiento del resto de la normatividad vigente (Norma Sismo Resistente – Código de Construcción – Resolución de Legalización, etc.).

Es importante aclarar que el pronunciamiento del FOPAE con respecto a la necesidad de estudios detallados de amenaza y riesgo por fenómenos de remoción en masa, no exime al constructor responsable ni a sus consultores de ninguna de las responsabilidades que les corresponden respecto de la seguridad y garantía de estabilidad de las obras y sectores que se proponen intervenir, así como del cumplimiento del resto de la normatividad vigente (Reglamento Colombiano de Construcción Sismo Resistente – Código de Construcciones de Bogotá – Resolución de Legalización, etc.) por lo que en cualquier caso y para cualquier intervención, se deben realizar estudios técnicos pertinentes que garanticen la seguridad y funcionalidad de las edificaciones. El diseño geotécnico debe garantizar en todo momento la estabilidad general del lote y su entorno, lo cual es competencia del responsable del proyecto.

Desde el punto de vista de riesgo por remoción en masa, el FOPAE recomienda la realización de un estudio geotécnico y de estabilidad de taludes que cumpla con los requisitos establecidos en el Decreto No. 926 del 19 de marzo de 2010 y el Decreto No. 340 del 13 Febrero de 2012, Reglamento Colombiano de Construcción Sismo Resistente NSR-10, en especial con lo establecido en el Título H de ese reglamento. Dicho estudio debe contemplar la evaluación de estabilidad de las intervenciones y el diseño detallado de las medidas de estabilización correspondientes para todas las etapas de construcción, especialmente en los taludes de corte y excavaciones que se tenga proyectados. Para todos los cortes ocasionados en el terreno, se tendrán en cuenta los empujes de tierra generados por condiciones morfológicas, los esfuerzos inducidos por eventos sísmicos, así como las sobrecargas generadas por las edificaciones y vías adyacentes.

El diseño geotécnico debe garantizar en todo momento la estabilidad general del lote, de su entorno y de los elementos de infraestructura existente previendo la generación de posibles condiciones de riesgo público, especialmente sobre las edificaciones de viviendas aledañas, así como sobre la infraestructura vial, cuyas condiciones de estabilidad deben ser garantizadas por el responsable del proyecto. Lo anterior enmarcado en el Artículo 32 del Decreto Distrital 172 de 2014 y de conformidad con el Artículo 42 de la Ley 1523 de 2012.

Teniendo en cuenta que para la implantación del proyecto es posible que se requiera la realización de cortes en el terreno durante el proceso de excavación y construcción, se recomienda implementar un plan de seguimiento y monitoreo documentado que tenga en cuenta las distintas etapas constructivas, de tal manera que si se advierten problemas de inestabilidad geotécnica y/o estructural, se puedan tomar los correctivos necesarios.

Adicionalmente, se deben tomar por parte del constructor, las medidas de seguridad necesarias, de tal forma que se garantice la vida de los trabajadores y particulares que estarán en la zona de influencia del proyecto.

 ALCALDÍA MAYOR DE BOGOTÁ D.C. Fondo Prevención y Atención Emergencias	CONCEPTO TÉCNICO SOBRE NECESIDAD DE ESTUDIOS DETALLADOS DE AMENAZA Y RIESGO POR FENOMENOS DE REMOCIÓN EN MASA DENTRO DEL TRÁMITE DE LICENCIA URBANÍSTICA	Código:	GPR-FT-10
		Versión:	04
		Fecha de revisión:	21/06/2011

Así mismo, de acuerdo con el Artículo 32 del Decreto Distrital 172 de 2014 y de conformidad con el Artículo 42 de la Ley 1523 de 2012 todas las entidades públicas o privadas, encargadas de la prestación de servicios públicos, que ejecuten obras civiles mayores o que desarrollen actividades industriales o de otro tipo, que desarrollen actividades en el Territorio Distrital, que puedan significar riesgo de desastre para la sociedad, así como las que específicamente determine el IDIGER, deberán realizar un análisis específico de riesgo que considere los posibles efectos de riesgos naturales y sociales, sobre la infraestructura expuesta y aquellos que se deriven de los daños de la misma en su área de influencia, así como los que se deriven de su operación. Con base en este análisis el responsable del proyecto debe diseñar e implementar las medidas de reducción del riesgo, planes de emergencia y contingencia que serán de su obligatorio cumplimiento.

Finalmente, y considerando que en la visita de campo efectuada al predio de la Carrera 9A Este # 30B-81 Sur, se encontró una edificación que se ajusta a la descripción del proyecto a desarrollar, incluida en el formato de solicitud GPR-FT-03 remitido por la Curaduría Urbana # 2, se recomienda a la Alcaldía Local de San Cristóbal, verificar si se ha cometido alguna infracción urbanística para que si es el caso, se adelanten las acciones pertinentes dentro de su competencia como encargada del control urbanístico en su localidad.

Elaboró:  <hr/> DIEGO CAMILO PLAZAS OLAYA Ingeniero Civil – Estudios y Conceptos Técnicos	Revisó:  <hr/> NUBIA LUCÍA RAMÍREZ CRIOLLO Profesional Especializado Estudios y Conceptos Técnicos
Avaló:  <hr/> JESUS ENRIQUE ROJAS OCHOA Profesional Especializado 222 Grado 29 Estudios y Conceptos Técnicos	