	CONCEPTO TÉCNICO SOBRE NECESIDAD DE ESTUDIOS DETALLADOS DE AMENAZA Y RIESGO POR FENÓMENOS DE REMOCIÓN EN MASA DENTRO DEL TRÁMITE DE LICENCIA URBANÍSTICA	Código:	GPR-FT-10
		Versión:	04
		Fecha de revisión:	21/06/2011

1. INFORMACIÓN DE REFERENCIA

1.1 CONCEPTO TÉCNICO No.	CT-7477
1.2 ÁREA:	Análisis y Mitigación de Riesgos
1.3 COORDINACIÓN:	Estudios y Conceptos Técnicos
1.4 REFERENCIA CRUZADA RADICADO FOPAE:	2014ER4366
1.5 RESPUESTA OFICIAL No.	RO-71344

2. INFORMACIÓN GENERAL

2.1 SOLICITANTE:	Curaduría Urbana No. 3
2.2 PROYECTO:	"Calle 49 B Bis Sur No. 5 Y - 16"
2.3 LOCALIDAD:	18. Rafael Uribe Uribe
2.4 UPZ:	54. Marruecos
2.5 BARRIO O SECTOR CATASTRAL:	Mirador Los Molinos II Sector
2.6 DIRECCIÓN:	Calle 49 B Bis Sur No. 5 Y - 16
2.7 CHIP:	AAA0003DJWW
2.8 MANZANA CATASTRAL:	71
2.9 PREDIO CATASTRAL:	19
2.10 ÁREA (Ha):	0.131
2.11 FECHA DE VISITA:	Junio 04 de 2014
FECHA DE EMISIÓN:	Julio 02 de 2014

3. INTRODUCCIÓN

Los artículos 112 y 113 del Decreto 364 de 2013¹ definen en términos generales los condicionamientos para adelantar los procesos de urbanización, parcelación y construcción en modalidad de obra nueva en zonas de amenaza alta, media y baja por procesos de remoción. En caso de requerirse la realización de estudios detallados de amenaza y riesgo por procesos de remoción en masa, estos deberán cumplir con los términos de referencia establecidos para tal fin por el Fondo de Prevención y Atención de Emergencias - FOPAE (Resolución 227 de

¹ "Por el cual se modifican excepcionalmente las normas urbanísticas del Plan de Ordenamiento Territorial de Bogotá D.C., adoptado mediante Decreto Distrital 619 de 2000, revisado por el Decreto Distrital 469 de 2003 y compilado por el Decreto Distrital 190 de 2004" – Agosto 26 de 2013.

 <p>ALCALDÍA MAYOR DE BOGOTÁ D.C. Fondo Prevención y Atención Emergencias</p>	<p>CONCEPTO TÉCNICO SOBRE NECESIDAD DE ESTUDIOS DETALLADOS DE AMENAZA Y RIESGO POR FENÓMENOS DE REMOCIÓN EN MASA DENTRO DEL TRÁMITE DE LICENCIA URBANÍSTICA</p>	Código:	GPR-FT-10
		Versión:	04
		Fecha de revisión:	21/06/2011

2006), de la Alcaldía Mayor de Bogotá D.C., en concordancia con lo establecido en el literal I - numeral 1 del Artículo 112 del Decreto 364 de 2013.

Conforme con el plano normativo de "Amenaza por Remoción en Masa" del Plan de Ordenamiento Territorial de Bogotá (POT), el sector del proyecto ubicado en la Calle 49 B Bis Sur No. 5 Y - 16 de la Localidad de Rafael Uribe Uribe, se encuentra en una zona de AMENAZA MEDIA Y BAJA por procesos de remoción en masa (Figura 1).

Figura 1. Localización general del proyecto de la Calle 49 B Bis Sur No. 5 Y - 16 en el Plano Normativo de Amenaza por Remoción en Masa del POT (Decreto 364 de 2013)

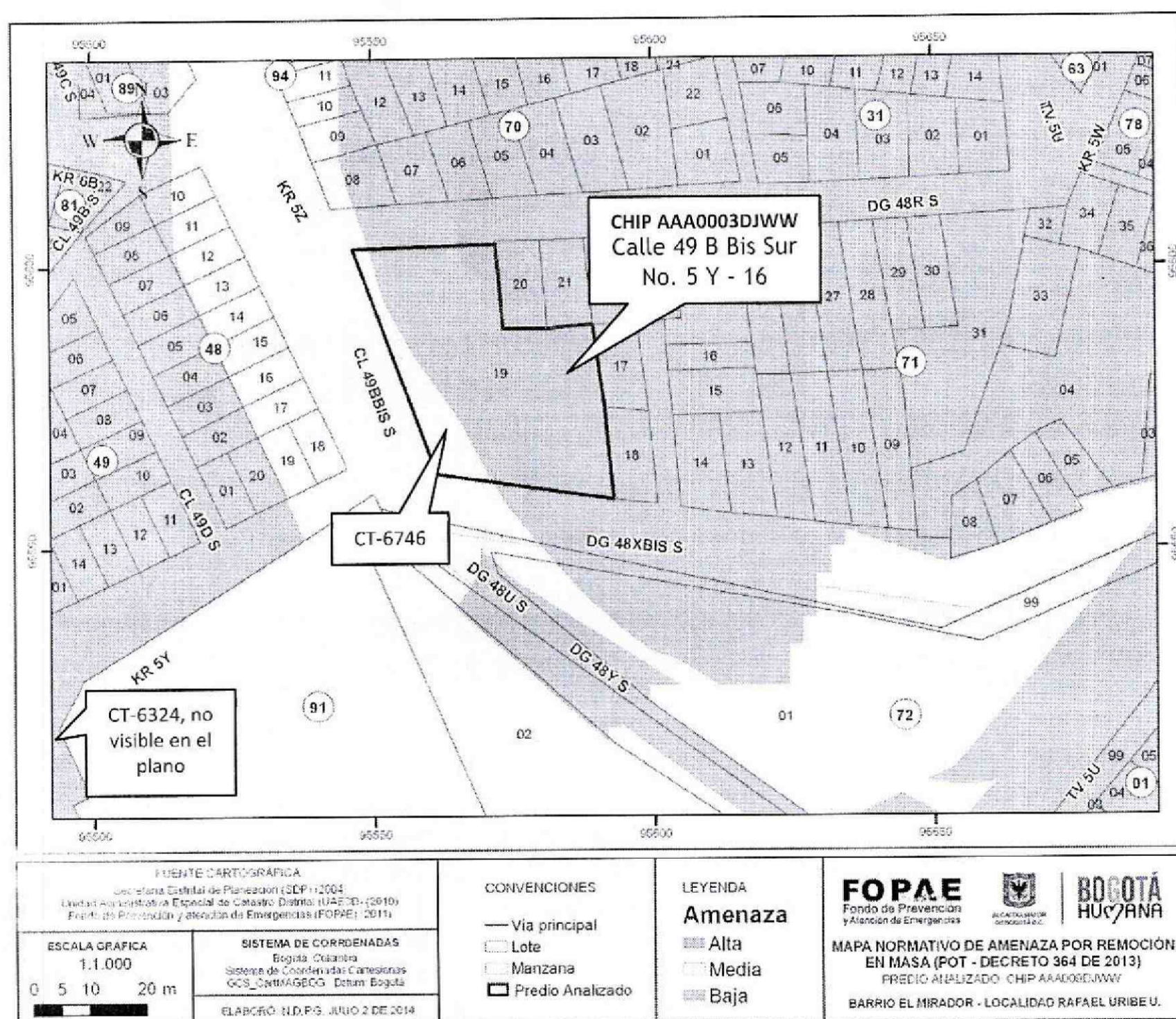

El Barrio El Mirador fue legalizado por la Secretaría Distrital de Planeación mediante la Resolución de 22 de 07-FEB-63, para lo cual el FOPAE (anteriormente DPAE) no emitió concepto técnico de Amenaza y Riesgo para el sector mencionado.

	CONCEPTO TÉCNICO SOBRE NECESIDAD DE ESTUDIOS DETALLADOS DE AMENAZA Y RIESGO POR FENÓMENOS DE REMOCIÓN EN MASA DENTRO DEL TRÁMITE DE LICENCIA URBANÍSTICA	Código:	GPR-FT-10
		Versión:	04
		Fecha de revisión:	21/06/2011

En este contexto, las especificaciones técnicas en cuanto a la necesidad de una o dos fases para el desarrollo del Estudio, se aplicarán de acuerdo con el tipo de licencia solicitada y de estudios previos considerando los criterios relacionados en el Artículo Quinto, Tabla No. 1 de la Resolución 227 de 2006. Es así como para Licencias de Construcción en modalidad de obra nueva para urbanizaciones consolidadas y aprobadas fuera del marco del POT, para construcciones mayores de dos pisos en desarrollos legalizados antes de 1997 o para construcciones hasta dos pisos fuera del marco del Título E del Reglamento Colombiano de Construcción Sismo Resistente NSR-10 (antes Norma Colombiana de Diseño y Construcción Sismo Resistente NSR-98), se deberá solicitar concepto al FOPAE.

4. ALCANCE Y LIMITACIONES

Las conclusiones y recomendaciones del presente concepto, están basadas en la revisión de antecedentes que reposan en el FOPAE y en las características físicas observadas durante la inspección visual llevada a cabo en la zona del proyecto, la cual es necesariamente limitada; por lo tanto, pueden presentarse situaciones, condiciones o fenómenos no detectables que se escapan del alcance de este concepto. Su vigencia es temporal, mientras no se modifiquen significativamente las condiciones del sector. El objetivo primordial es identificar las condiciones físicas de la zona, para evaluar la susceptibilidad de la misma a presentar procesos de inestabilidad y definir la necesidad de realizar un estudio detallado de amenaza y riesgo por procesos de remoción en masa (Fase II, Resolución No. 227 de 2006).

5. ANTECEDENTES

En el Sistema de Información para la Gestión de Riesgos y Atención de Emergencias de Bogotá - SIRE, no se encontraron antecedentes de emergencias o solicitudes atendidas por parte del FOPAE debidas a la ocurrencia de procesos de remoción en masa en inmediaciones del predio objeto del presente concepto.

Por otra parte, dentro del trámite de solicitud de licencias urbanísticas se han emitido los conceptos técnicos resumidos en la Tabla 1 sobre necesidad de estudios detallados de amenaza y riesgo en el sector aledaño al predio objeto del presente concepto y en el predio mismo.

Tabla 1. Conceptos técnicos emitidos para el trámite de licencias de construcción por parte del FOPAE.

DOCUMENTO	PREDIO	DESCRIPCIÓN
CT-6946 Junio de 2013	Calle 49 B Bis Sur No. 5 Y - 16	Emitido para el proyecto ubicado en la Calle 49 B Bis Sur No. 5 Y - 16, para la construcción de una edificación de tres (3) pisos, concluyó que teniendo en cuenta los aspectos observados y evaluados NO SE REQUIERE adelantar la FASE II del estudio detallado de amenaza y riesgo por remoción en masa, de acuerdo con lo establecido en la Resolución 227 de 2006.

**CONCEPTO TÉCNICO SOBRE
NECESIDAD DE ESTUDIOS
DETALLADOS DE AMENAZA Y RIESGO
POR FENÓMENOS DE REMOCIÓN EN
MASA DENTRO DEL TRÁMITE DE
LICENCIA URBANÍSTICA**

Código:	GPR-FT-10
Versión:	04
Fecha de revisión:	21/06/2011

DOCUMENTO	PREDIO	DESCRIPCIÓN
CT-6324 Octubre de 2011	Carrera 5Y No. 49D-65 Sur	Emitido para el proyecto ubicado en la Carrera 5Y No. 49D-65 Sur, para la construcción de una edificación de tres (3) pisos, concluyó que teniendo en cuenta los aspectos observados y evaluados NO SE REQUIERE adelantar la FASE II del estudio detallado de amenaza y riesgo por remoción en masa, de acuerdo con lo establecido en la Resolución 227 de 2006.

De acuerdo con lo anterior, en el sector inmediatamente aledaño al predio objeto del presente concepto técnico no hay reportes oficiales de procesos de remoción en masa activos en el momento de la emisión de este concepto, que puedan afectar la estabilidad del proyecto, o su entorno.

6. DESCRIPCIÓN DEL PROYECTO

De acuerdo con la información suministrada en el oficio remitido por la Curaduría Urbana No. 3, el proyecto ubicado en la Calle 49 B Bis Sur No. 5 Y - 16 de la Localidad de Rafael Uribe Uribe contempla la construcción de un (1) edificio de un (1) piso con un (1) sótano o semisótano, con sistema de cimentación superficial mediante zapatas, sin especificar profundidad máxima de excavación. El área de la construcción proyectada es de 300 m² en el lote de 1312 m².

El FOPAE aclara que el presente concepto técnico está soportado en la descripción del proyecto realizado en el párrafo anterior, tal como se especifica en el formato de solicitud GPR-FT-03 remitido por la curaduría mencionada. Con base en lo anterior, se entiende que en el caso que el proyecto de construcción cambie, se debe solicitar nuevamente concepto técnico al FOPAE con el fin de evaluar las características que pudiera poseer la nueva implantación.

7. DESCRIPCIÓN FÍSICA DEL SECTOR

Se realizó un análisis regional con el "Estudio de Zonificación por Inestabilidad del Terreno para Diferentes Localidades en la Ciudad de Santafé de Bogotá D.C." (INGEOCIM, FOPAE, 1998), encontrando que desde el punto de vista geológico, el predio de la Calle 49 B Bis Sur No. 5 Y - 16 se localiza sobre la Formación Regadera Conjunto Superior (Ters), que corresponde a Intercalaciones de areniscas cuarzofeldespáticas y arcillolitas abigarradas.

De acuerdo con el estudio mencionado, geomorfológicamente el predio se encuentra sobre dos unidades cuyos rasgos genéticos de relieve son montañoso de control estructural y colinado de control estructural plegado; La unidad con rasgo genético montañoso de control estructural, cuenta con geoformas correspondientes a escarpes y frentes estructurales; la morfometría característica de esta geoforma corresponde con crestas agudas, pendientes rectas regulares

	CONCEPTO TÉCNICO SOBRE NECESIDAD DE ESTUDIOS DETALLADOS DE AMENAZA Y RIESGO POR FENÓMENOS DE REMOCIÓN EN MASA DENTRO DEL TRÁMITE DE LICENCIA URBANÍSTICA	Código:	GPR-FT-10
		Versión:	04
		Fecha de revisión:	21/06/2011

mayores a 61°, drenaje angular, valles en V. Los procesos morfodinámicos típicos son caídas de rocas latentes y activas, erosión diferencial, canteras. La unidad con rasgo genético colinado de control estructural plegado, cuenta con geoformas correspondientes a superficies de aplanamiento o peneplanicie; la morfometría característica de esta geoforma corresponde con crestas redondeadas, pendientes regulares y rectas hasta 14°, drenaje dendrítico a subparalelo, valles en media caña. Los procesos morfodinámicos típicos son deslizamiento, erosión laminar, erosión en surcos, huellas de ganado o pata de vaca.

La zona donde se busca desarrollar el proyecto presenta actualmente un uso de suelo urbano, corresponde con un sector en proceso de consolidación con densidad de construcción alta, el cual cuenta con vías pavimentadas en estructura de pavimento flexible, vías en afirmado y sistemas de recolección de aguas lluvias y aguas residuales. En el sector se encuentra infraestructura educativa con sistema estructural aporticado y edificaciones de hasta tres (3) pisos de altura, en las cuales predomina el sistema estructural de mampostería simple y mampostería confinada y parcialmente confinada. Específicamente la manzana que incluye al predio se encuentra sobre un terreno con una pendiente abrupta según la clasificación de inclinación del INGEOMINAS (2004)².

El terreno que se proyecta intervenir posee una edificación de un (1) piso de gran altura con cubierta liviana tipo cercha que probablemente se ajusta al proyecto descrito en el numeral 6 del presente documento. En el momento de la visita no se observaron evidencias de procesos de remoción en masa de carácter local ni general en el área del proyecto o sus zonas aledañas (Fotografías No. 1 y 2).



Fotografía No 1. Vista del predio objeto de análisis.

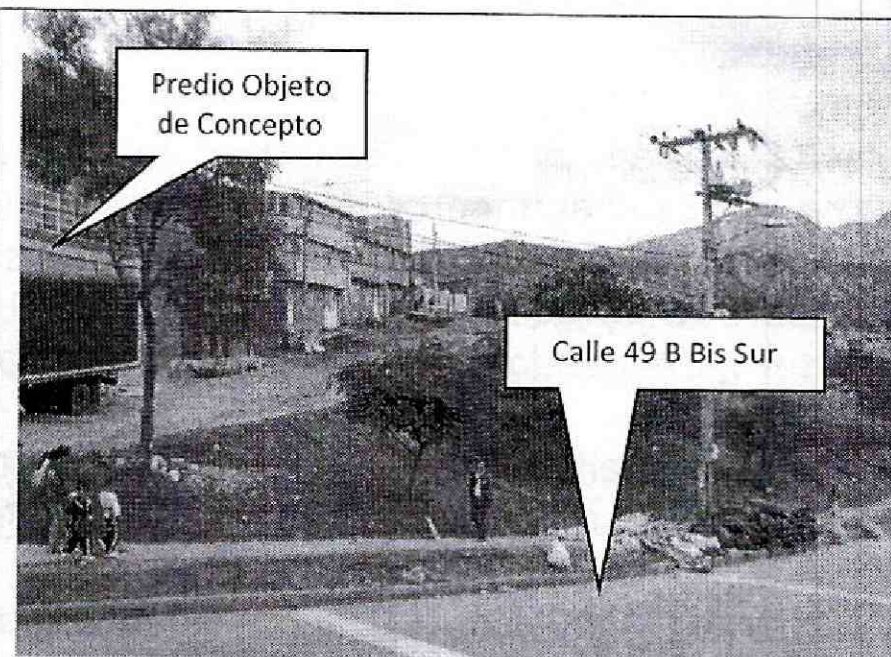

Fotografía No. 2. Vista del sector donde se ubica el predio objeto de análisis.

² Ingeominas (Hoy Servicio Geológico Colombiano). "Mapa Geomorfológico De La Sabana de Bogotá" a Escala 1:25.000. Parámetros de Clasificación Geomorfológica. Año 2004.

 ALCALDÍA MAYOR DE BOGOTÁ D.C. Fondo Prevención y Atención Emergencias	CONCEPTO TÉCNICO SOBRE NECESIDAD DE ESTUDIOS DETALLADOS DE AMENAZA Y RIESGO POR FENÓMENOS DE REMOCIÓN EN MASA DENTRO DEL TRÁMITE DE LICENCIA URBANÍSTICA	Código:	GPR-FT-10
		Versión:	04
		Fecha de revisión:	21/06/2011

8. CONCLUSIONES Y RECOMENDACIONES

Teniendo en cuenta los aspectos observados y evaluados en este concepto técnico, se considera que para la construcción del proyecto ubicado en la Calle 49 B Bis Sur No. 5 Y - 16 de la Localidad de Rafael Uribe Uribe, **NO SE REQUIERE** adelantar la FASE II del estudio detallado de amenaza y riesgo por remoción en masa de acuerdo con lo establecido en la Resolución 227 de 2006; sin embargo, esto no exime al constructor del cumplimiento del resto de la normatividad vigente (Norma Sismo Resistente - Código de Construcción - Resolución de Legalización, etc.) ni de las responsabilidades que les corresponden respecto de la seguridad y garantía de estabilidad de las obras y sectores que se proponen intervenir.

En el momento de la verificación de campo realizada a la zona del proyecto ubicado en la Calle 49 B Bis Sur No. 5 Y - 16, no se evidenciaron procesos activos de inestabilidad que involucren el área del proyecto.

Desde el punto de vista de riesgo por remoción en masa, el FOPAE recomienda la realización de un estudio geotécnico y de estabilidad de taludes que cumpla con los requisitos establecidos en el Reglamento Colombiano de Construcción Sismo Resistente NSR - 10 (antes Norma Colombiana de Diseño y Construcción Sismo Resistente NSR - 98) y en especial con lo establecido en el Título H de ese reglamento. Dicho estudio debe contemplar la evaluación de estabilidad de las intervenciones y el diseño detallado de las medidas de estabilización correspondientes para todas las etapas de construcción, especialmente en los taludes de corte y excavaciones que se tenga proyectados. Para todos los cortes ocasionados en el terreno, se tendrán en cuenta los empujes de tierra generados por condiciones morfológicas, los esfuerzos inducidos por eventos sísmicos, así como las sobrecargas generadas por las edificaciones y vías adyacentes.

El diseño geotécnico debe garantizar en todo momento la estabilidad general del lote, de su entorno y de los elementos de infraestructura existente previendo la generación de posibles condiciones de riesgo público, especialmente sobre las edificaciones de vivienda aledañas, así como sobre la infraestructura peatonal y vehicular existente cuyas condiciones de estabilidad deben ser garantizadas por el responsable del proyecto.

Teniendo en cuenta que para la implantación del proyecto se deben realizar cortes en el terreno, durante el proceso de excavación y construcción se recomienda lo siguiente:

- Adelantar en los estudios geotécnicos pertinentes, además de una adecuada caracterización física y mecánica de los materiales, la formulación de medidas y recomendaciones apropiadas que permitan garantizar en todo momento taludes de excavación estables y obras de contención seguras y confiables, ofreciendo no solo condiciones de estabilidad para el proyecto sino también para las edificaciones e infraestructuras aledañas.
- Implementar un Plan de Seguimiento y Monitoreo documentado que tenga en cuenta las



 ALCALDÍA MAYOR DE BOGOTÁ D.C. Fondo Prevención y Atención Emergencias	CONCEPTO TÉCNICO SOBRE NECESIDAD DE ESTUDIOS DETALLADOS DE AMENAZA Y RIESGO POR FENÓMENOS DE REMOCIÓN EN MASA DENTRO DEL TRÁMITE DE LICENCIA URBANÍSTICA	Código:	GPR-FT-10
		Versión:	04
		Fecha de revisión:	21/06/2011

distintas etapas constructivas, de tal manera que si se advierten problemas de inestabilidad geotécnica o estructural, se puedan tomar los correctivos necesarios y se pueda hacer un seguimiento por las autoridades.

Adicionalmente, se deben tomar por parte del constructor las medidas de seguridad necesarias, de tal forma que se garantice la vida e integridad del personal de la obra y los transeúntes en la zona de influencia del proyecto.

De acuerdo con el Artículo 32 del Decreto Distrital 172 de 2014 y de conformidad con el Artículo 42 de la Ley 1523 de 2012 todas las entidades públicas o privadas, encargadas de la prestación de servicios públicos, que ejecuten obras civiles mayores o que desarrollen actividades industriales o de otro tipo, que desarrollen actividades en el Territorio Distrital, que puedan significar riesgo de desastre para la sociedad, así como las que específicamente determine el IDIGER, deberán realizar un análisis específico de riesgo que considere los posibles efectos de riesgos naturales y sociales, sobre la infraestructura expuesta y aquellos que se deriven de los daños de la misma en su área de influencia, así como los que se deriven de su operación. Con base en este análisis el responsable del proyecto debe diseñar e implementar las medidas de reducción del riesgo, planes de emergencia y contingencia que serán de su obligatorio cumplimiento.

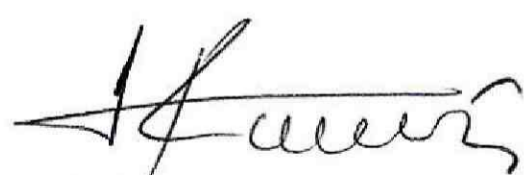
Finalmente y considerando que en la visita de campo efectuada al predio de la Calle 49 B Bis Sur No. 5 Y - 16 (Fotografía 1), se encontró construida una edificación que posiblemente se ajusta a la descripción del proyecto incluido en el formato de solicitud GPR-FT-03 enviado por la Curaduría Urbana No 3, por lo que se recomienda a la Alcaldía Local de Rafael Uribe Uribe, verificar si se ha cometido alguna infracción urbanística para que si es del caso, lleve a cabo las acciones pertinentes dentro de su competencia como encargada de la vigilancia y control durante la ejecución de las obras en su localidad.

Elaboró:  NELSON DARÍO PERICO GARCÍA Ingeniero Civil- M.P. 252021-90690 CND	Revisó:  NUBIA LUCÍA RAMÍREZ CRIOLLO Prof. Especializado - Estudios y Conceptos
Avaló:  JESÚS ENRIQUE ROJAS OCHOA Profesional Especializado 222 GRADO 29 - Estudios y Conceptos Técnicos - FOPAE	