 ALCALDÍA MAYOR DE BOGOTÁ D.C. Fondo Prevención y Atención Emergencias	CONCEPTO TÉCNICO SOBRE NECESIDAD DE ESTUDIOS DETALLADOS DE AMENAZA Y RIESGO POR FENOMENOS DE REMOCIÓN EN MASA DENTRO DEL TRÁMITE DE LICENCIA URBANÍSTICA	Código:	GPR-FT-10
		Versión:	04
		Fecha de revisión:	21/06/2011

1. INFORMACIÓN DE REFERENCIA

1.1 CONCEPTO TÉCNICO No. CT:	CT-7475
1.2 ÁREA:	Análisis y Mitigación de Riesgos
1.3 COORDINACIÓN:	Estudios y Conceptos Técnicos
1.4 REFERENCIA CRUZADA RADICADO FOPAE:	2014ER2150
1.5 RESPUESTA OFICIAL No.	RO-71294

2. INFORMACIÓN GENERAL

2.1 SOLICITANTE:	CARLOS EDUARDO BAYONA
2.2 PROYECTO:	Unidad Residencial Buenos Aires II
2.3 LOCALIDAD:	4. San Cristóbal
2.4 UPZ:	51. Los Libertadores
2.5 BARRIO O SECTOR CATASTRAL:	Valparaíso
2.6 DIRECCIÓN:	Carrera 11C Bis Este No 65 - 64 Sur
2.7 CHIP:	AAA0005JLLF
2.8 MANZANA CATASTRAL:	12
2.9 PREDIO CATASTRAL:	9
2.10 ÁREA (Ha):	0.077720 (*)
2.11 FECHA DE VISITA:	Mayo 15 de 2014

(*)Área indicada en el oficio de solicitud enviada por el Señor Carlos Eduardo Bayona.

3. INTRODUCCIÓN

Los artículos 112 y 113 del Decreto 364 de 2013^[1] definen en términos generales los condicionamientos para adelantar los procesos de urbanización, parcelación y construcción en modalidad de obra nueva en zonas de amenaza alta, media y baja por procesos de remoción.

En caso de requerirse la realización de estudios detallados de amenaza y riesgo por procesos de remoción en masa, estos deberán cumplir con los términos de referencia establecidos para tal fin por el Fondo de Prevención y Atención de Emergencias - FOPAE

¹ "Por el cual se modifican excepcionalmente las normas urbanísticas del Plan de Ordenamiento Territorial de Bogotá D.C., adoptado mediante Decreto Distrital 619 de 2000, revisado por el Decreto Distrital 469 de 2003 y compilado por el Decreto Distrital 190 de 2004".

 ALCALDÍA MAYOR DE BOGOTÁ D.C. Fondo Prevención y Atención Emergencias	CONCEPTO TÉCNICO SOBRE NECESIDAD DE ESTUDIOS DETALLADOS DE AMENAZA Y RIESGO POR FENOMENOS DE REMOCIÓN EN MASA DENTRO DEL TRÁMITE DE LICENCIA URBANÍSTICA	Código:	GPR-FT-10
		Versión:	04
		Fecha de revisión:	21/06/2011

(Resolución 227 de 2006), de la Alcaldía Mayor de Bogotá D.C., en concordancia con lo establecido en el literal I - numeral 1 del Artículo 112 del Decreto 364 de 2013.

Conforme con el plano normativo de “Amenaza por Remoción en Masa” del Plan de Ordenamiento Territorial de Bogotá - POT, el sector donde se localiza el proyecto “Unidad Residencial Buenos Aires II” en la Carrera 11C Bis Este No 65 - 64 Sur del barrio Valparaíso de la Localidad de San Cristóbal, se encuentra en una zona de **AMENAZA MEDIA** por procesos de remoción en masa (Figura 1).

El barrio Valparaíso fue legalizado por el Departamento Administrativo de Planeación Distrital (Actualmente Secretaría Distrital de Planeación - SDP) mediante el Acuerdo No 1904 del 31 de Diciembre de 1993; para lo cual el FOPAE (anteriormente DPAAE) no emitió Concepto Técnico de Amenaza y Riesgo dentro del trámite de legalización del barrio.





Figura 1. Localización general del proyecto “Unidad Residencial Buenos Aires II” ubicado en la Carrera 11C Bis Este No 65 - 64 Sur, barrio Valparaíso de la Localidad de San Cristóbal en el Plano Normativo de Amenaza por Remoción en Masa del POT (Decreto 364 de 2013), el cual se localiza en una zona de **AMENAZA MEDIA**.

En este contexto, las especificaciones técnicas en cuanto a la necesidad de una o dos fases para el desarrollo del Estudio, se aplicarán de acuerdo con el tipo de licencia solicitada y de estudios previos considerando los criterios relacionados en la Tabla No. 1, Artículo Quinto, de la Resolución 227 de 2006. Es así como para Licencias de CT- 7475 Proyecto “Unidad Residencial Buenos Aires II”

 ALCALDÍA MAYOR DE BOGOTÁ D.C. Fondo Prevención y Atención Emergencias	CONCEPTO TÉCNICO SOBRE NECESIDAD DE ESTUDIOS DETALLADOS DE AMENAZA Y RIESGO POR FENOMENOS DE REMOCIÓN EN MASA DENTRO DEL TRÁMITE DE LICENCIA URBANÍSTICA	Código:	GPR-FT-10
		Versión:	04
		Fecha de revisión:	21/06/2011

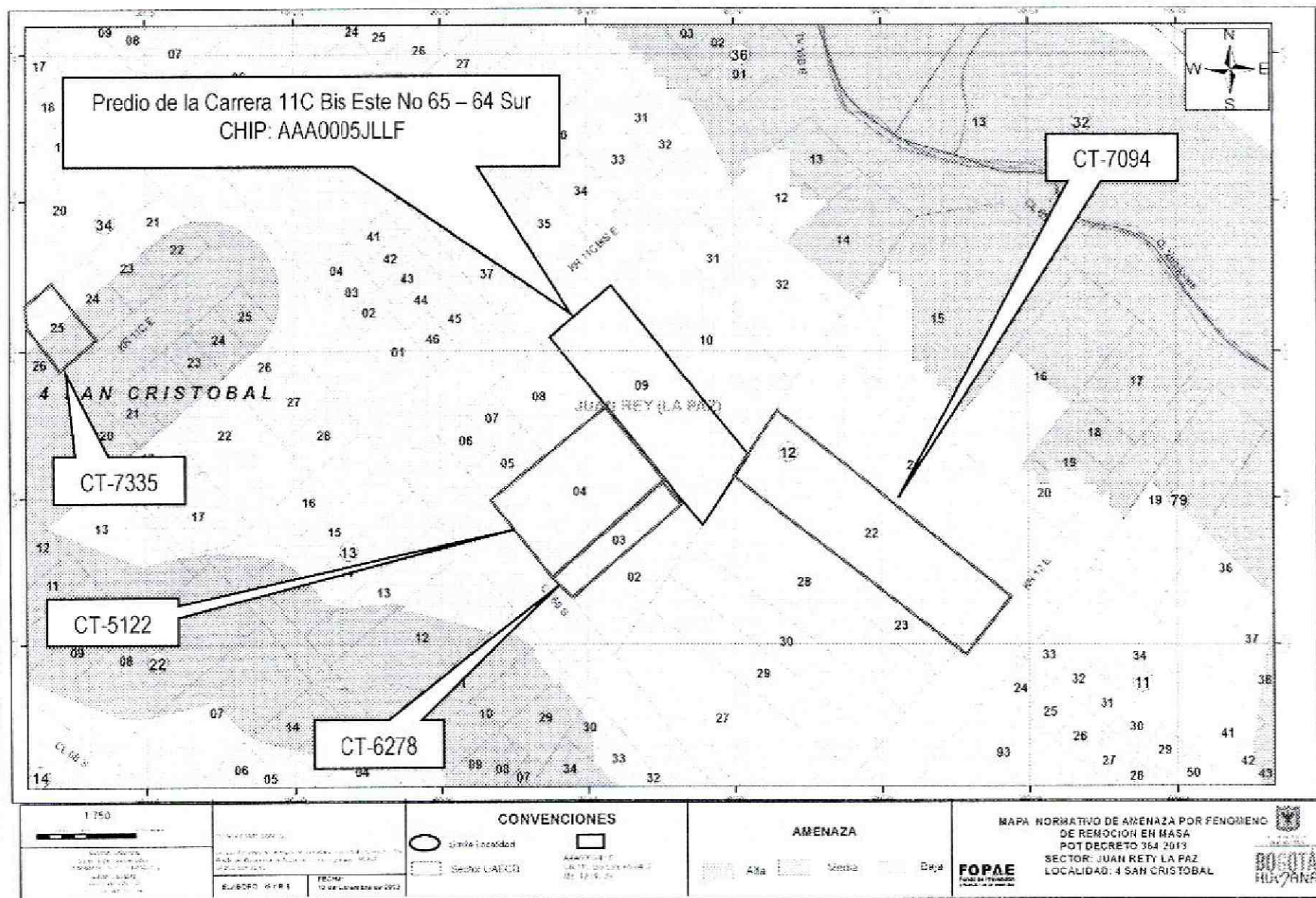
Construcción en modalidad de obra nueva para urbanizaciones consolidadas y aprobadas fuera del marco del POT, para construcciones mayores de dos pisos en desarrollos legalizados antes de 1997 o para construcciones hasta dos pisos fuera del marco del Título E del Reglamento Colombiano de Construcción Sismo Resistente NSR - 10 (antes Norma Colombiana de Diseño y Construcción Sismo Resistente NSR - 98), se deberá solicitar concepto al FOPAE (antes Dirección de Prevención y Atención de Emergencias - DPAE).

4. ALCANCE Y LIMITACIONES

Las conclusiones y recomendaciones del presente concepto, están basadas en la revisión de antecedentes que reposan en el FOPAE y en las características físicas observadas durante la inspección visual llevada a cabo en la zona del proyecto, la cual es necesariamente limitada; por lo tanto, pueden presentarse situaciones, condiciones o fenómenos no detectables que se escapan del alcance de este concepto. Su vigencia es temporal, mientras no se modifiquen significativamente las condiciones del sector. El objetivo primordial es identificar las condiciones físicas de la zona, para evaluar la susceptibilidad de la misma a presentar procesos de inestabilidad y definir la necesidad de realizar un estudio detallado de amenaza y riesgo por procesos de remoción en masa (Fase II, Resolución No. 227 de 2006).

5. ANTECEDENTES

En el Sistema de Información para la Gestión de Riesgos y Atención de Emergencias de Bogotá - SIRE, dentro del trámite de solicitud de licencias urbanísticas se han emitido los conceptos técnicos resumidos en la Tabla 1 sobre necesidad de estudios detallados de amenaza y riesgo, en el sector aledaño al predio objeto del presente concepto.

Tabla 1. Conceptos técnicos emitidos para el trámite de licencias de construcción por parte del FOPAE

DOCUMENTO	PREDIO	DESCRIPCIÓN
CT-7335 Febrero de 2014	Carrera 11C Este No 66 - 35 Sur	Emitido para el proyecto ubicado en la Carrera 11C Este No. 66 - 35 Sur, para la construcción de una edificación de dos pisos. Se concluyó que teniendo en cuenta los aspectos observados y evaluados NO SE REQUIERE adelantar la FASE II del estudio detallado de amenaza y riesgo por remoción en masa, de acuerdo con lo establecido en la Resolución 227 de 2006.
CT-7094 Octubre de 2013	Carrera 12 Este No. 65 - 51 Sur	Emitido para el proyecto ubicado en la Carrera 12 Este No. 65 - 51 Sur, para la construcción de veinte edificaciones de dos pisos. Se concluyó que teniendo en cuenta los aspectos observados y evaluados NO SE REQUIERE adelantar la FASE II del estudio detallado de amenaza y riesgo por remoción en masa, de acuerdo con lo establecido en la Resolución 227 de 2006.
CT-6989 Agosto de 2013	Carrera 11 A Bis Este No. 66 - 76 Sur	Emitido para el proyecto ubicado en la Carrera 11 A Bis Este No. 66 - 76 Sur, para la construcción de una edificación de dos pisos. Se concluyó que teniendo en cuenta los aspectos observados y evaluados NO SE REQUIERE adelantar la FASE II del estudio detallado de amenaza y riesgo por remoción en masa, de acuerdo con lo establecido en la Resolución 227 de 2006.
CT-6278 Agosto de 2011	Calle 66 Sur No 11C - 86 Este	Emitido para el proyecto ubicado en la Calle 66 Sur No 11C - 86 Este, para la construcción de una casa de dos (2) niveles sin sótanos. Se concluyó que teniendo en cuenta los aspectos observados y evaluados NO SE REQUIERE adelantar la FASE II del estudio detallado de amenaza y riesgo por remoción en masa, de acuerdo con lo establecido en la Resolución 227 de 2006.

 ALCALDÍA MAYOR DE BOGOTÁ D.C. Fondo Prevención y Atención Emergencias	CONCEPTO TÉCNICO SOBRE NECESIDAD DE ESTUDIOS DETALLADOS DE AMENAZA Y RIESGO POR FENOMENOS DE REMOCIÓN EN MASA DENTRO DEL TRÁMITE DE LICENCIA URBANÍSTICA	Código:	GPR-FT-10
		Versión:	04
		Fecha de revisión:	21/06/2011

DOCUMENTO	PREDIO	DESCRIPCIÓN
CT-5916 Agosto de 2010	Carrera 12 Este No. 66-22 Sur	Emitido para el proyecto ubicado en la Carrera 12 Este No. 66-22 Sur, para la construcción de una edificación de tres pisos. Se concluyó que teniendo en cuenta los aspectos observados y evaluados NO SE REQUIERE adelantar la FASE II del estudio detallado de amenaza y riesgo por remoción en masa, de acuerdo con lo establecido en la Resolución 227 de 2006.
CT-5478 Febrero de 2009	Calle 68 Sur No. 11D-07 Este	Emitido para el proyecto ubicado en la Calle 68 Sur No. 11D-07 Este, para la construcción de veinticuatro (24) unidades de vivienda de dos niveles. Se concluyó que teniendo en cuenta los aspectos observados y evaluados NO SE REQUIERE adelantar la FASE II del estudio detallado de amenaza y riesgo por remoción en masa, de acuerdo con lo establecido en la Resolución 227 de 2006.
CT-5122 Enero de 2008	Calle 66 Sur No 11C-78 Este	Emitido para el proyecto ubicado en la Calle 66 Sur No 11C-78 Este, para la construcción de 15 edificaciones de dos pisos. Se concluyó que teniendo en cuenta los aspectos observados y evaluados NO SE REQUIERE adelantar la FASE II del estudio detallado de amenaza y riesgo por remoción en masa, de acuerdo con lo establecido en la Resolución 227 de 2006.
CT-5121 Enero de 2008	Calle 70 Sur No 11D-22 Este. Calle 69 Sur No 11D-15 Este Calle 69 Sur No 11D-19 Este	Emitido para el proyecto ubicado en los predios de la Calle 70 Sur No 11D-22 Este, la Calle 69 Sur No 11D-15 Este y la Calle 69 Sur No 11D-19 Este, para la construcción de 37 edificaciones de dos pisos. Se concluyó que teniendo en cuenta los aspectos observados y evaluados NO SE REQUIERE adelantar la FASE II del estudio detallado de amenaza y riesgo por remoción en masa, de acuerdo con lo establecido en la Resolución 227 de 2006.
CT-4593 Diciembre de 2006	Interior manzana 7 entre carreras 11A Este y 11B Este con calles 64 Sur y 65 Sur. Interior manzana 10 entre calles 66 Sur y 68 Sur con carreras 11B Este y 11A Bis Este	Emitido para el proyecto de adecuación de vías peatonales en el barrio para mejorar las condiciones del sector. De acuerdo con la información suministrada por el Departamento Administrativo de Acción Comunal OPC - Obras con Participación Ciudadana, DAACD en el Interior manzana 7 entre carreras 11A Este y 11B Este con calles 64 Sur y 65 Sur y en el Interior manzana 10 entre calles 66 Sur y 68 Sur con carreras 11B Este y 11A Bis Este. Se concluyó que teniendo en cuenta los aspectos observados y evaluados NO SE REQUIERE adelantar la FASE II del estudio detallado de amenaza y riesgo por remoción en masa, de acuerdo con lo establecido en la Resolución 227 de 2006.

De acuerdo con lo anterior, en el sector inmediatamente aledaño al predio objeto del presente concepto técnico no se encontraron reportes oficiales de procesos de remoción en masa activos en el momento de la emisión de este concepto, los cuales pueden afectar la estabilidad del proyecto o su entorno.

6. DESCRIPCIÓN DEL PROYECTO

De acuerdo con la información suministrada en el formato diligenciado por el ingeniero Carlos Eduardo Bayona, el proyecto ubicado en la Carrera 11C Bis Este No 65 - 64 Sur del barrio Valparaíso de la Localidad de San Cristóbal, contempla la construcción de quince (15) casas de dos (2) pisos; El área del lote es de 777,20m², el área de construcción es 800,00m², el tipo de cimentación es recebo, vigas y placas de contrapiso; la profundidad máxima de excavación es de 1 metro.

7. DESCRIPCIÓN FÍSICA DEL SECTOR

Según el estudio de Zonificación por Inestabilidad del Terreno para Diferentes Localidades en la Ciudad de Santa Fé de Bogotá D.C., (INGEOCIM, 1998), desde el punto de vista geológico el predio de la Carrera 11C Bis Este No 65 - 64 Sur se emplaza sobre rocas de la Edad Cuaternaria, que corresponde a depósitos fluvio-glaciares, (Qfg), compuesta por bloques y cantos de arenisca de formas subredondeadas a angulares, en partes planares, embebidos en matrices limoarcillosas.

CT- 7475 Proyecto "Unidad Residencial Buenos Aires II"

PÁGINA. 4 DE 8

	CONCEPTO TÉCNICO SOBRE NECESIDAD DE ESTUDIOS DETALLADOS DE AMENAZA Y RIESGO POR FENOMENOS DE REMOCIÓN EN MASA DENTRO DEL TRÁMITE DE LICENCIA URBANÍSTICA	Código:	GPR-FT-10
		Versión:	04
		Fecha de revisión:	21/06/2011

De acuerdo con el estudio mencionado, geomorfológicamente el predio donde se busca desarrollar el proyecto, se encuentra emplazado sobre una unidad con rasgo genético de depositacional en laderas con geoformas de laderas de acumulación, la morfometría característica son laderas con pendientes regulares, algunas veces rectas hasta de 37°, drenaje poco denso y valles en media caña, los procesos morfodinámicos típicos de esta unidad son erosión en surcos y algunas veces cárcavas, erosión laminar y exiguos deslizamientos.

En el mapa de procesos del citado estudio no se cartografiaron procesos de remoción en masa en inmediaciones del predio objeto del presente concepto técnico.

La zona de interés cuenta con un uso de suelo urbano, que corresponde a un sector en proceso de consolidación con densidad de construcción alta, en un terreno con pendiente media, el cual cuenta con vías principales pavimentadas y sistemas de recolección de aguas lluvias. En el sector se encuentran edificaciones de hasta dos (2) pisos de altura en las cuales predomina el sistema estructural de mampostería sin confinar.

En el momento de la visita técnica al predio objeto del presente concepto técnico, se encontró una casa de un piso en mampostería sin confinar, donde no se observó evidencias de afectación por procesos de remoción en masa activos, ni de carácter local, ni de carácter general en las zonas aledañas al predio evaluado.

Dadas las condiciones físicas del entorno del proyecto y la magnitud del mismo, se considera que la posibilidad que se presenten procesos de remoción en masa en el área es baja y que la presencia de los mismos obedecería a intervenciones no técnicas de origen antrópico o producto del mal manejo de aguas de escorrentía superficial o subsuperficial.

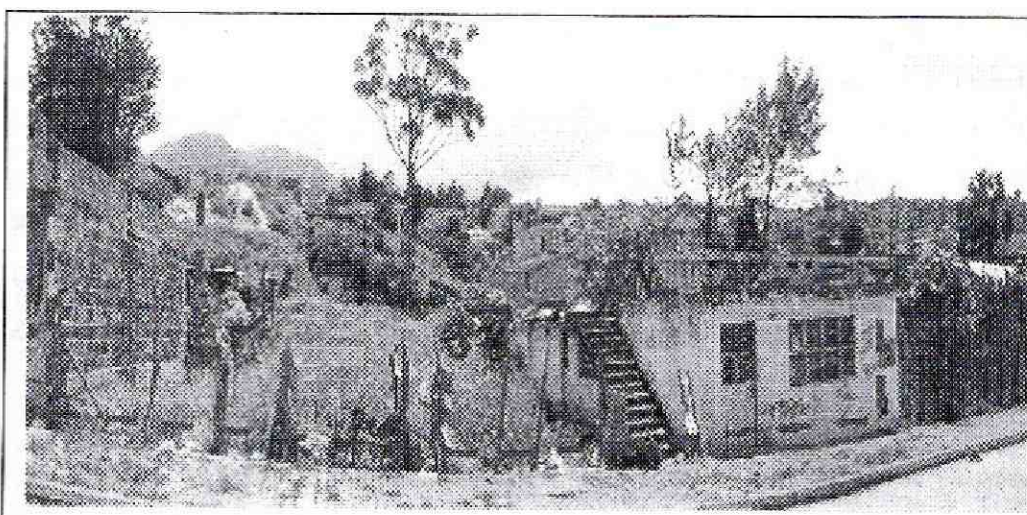

Fotografía No. 1. Vista del predio ubicado en la Carrera 11C Bis Este No 65 - 64 Sur del barrio Valparaíso, de la Localidad de San Cristóbal donde se desarrollará el proyecto.



Fotografía No. 2. Vista de la Carrera 11C Bis Este. Se observa un sector en proceso de consolidación, cuyo uso es principalmente residencial.

 ALCALDÍA MAYOR DE BOGOTÁ D.C. Fondo Prevención y Atención Emergencias	CONCEPTO TÉCNICO SOBRE NECESIDAD DE ESTUDIOS DETALLADOS DE AMENAZA Y RIESGO POR FENOMENOS DE REMOCIÓN EN MASA DENTRO DEL TRÁMITE DE LICENCIA URBANÍSTICA	Código:	GPR-FT-10
		Versión:	04
		Fecha de revisión:	21/06/2011

8. CONCLUSIONES Y RECOMENDACIONES

- Teniendo en cuenta los aspectos observados y evaluados en este concepto técnico, se considera que para la construcción del proyecto “Unidad Residencial Buenos Aires II” ubicado en la Carrera 11C Bis Este No 65 - 64 Sur del barrio Valparaíso de la Localidad de San Cristóbal, **NO SE REQUIERE** adelantar la FASE II del estudio detallado de amenaza y riesgo por remoción en masa, de acuerdo con lo establecido en la Resolución 227 de 2006; por otra parte, esto no exime al constructor del cumplimiento del resto de la normatividad vigente (Norma Sismo Resistente - Código de Construcción - Resolución de Legalización, etc.).
- Es importante aclarar que el pronunciamiento del FOPAE con respecto a la necesidad de estudios detallados de amenaza y riesgo por fenómenos de remoción en masa, no exime al constructor responsable ni a sus consultores de ninguna de las responsabilidades que les corresponden respecto de la seguridad y garantía de estabilidad de las obras y sectores que se proponen intervenir, así como del cumplimiento del resto de la normatividad vigente (Reglamento Colombiano de Construcción Sismo Resistente - Código de Construcciones de Bogotá - Resolución de Legalización, etc.) por lo que en cualquier caso y para cualquier intervención, se deben realizar estudios técnicos pertinentes que garanticen la seguridad y funcionalidad de las edificaciones. El diseño geotécnico debe garantizar en todo momento la estabilidad general del lote y su entorno, lo cual es competencia del responsable del proyecto.
- Desde el punto de vista de riesgo por remoción en masa, el FOPAE recomienda la realización de un estudio geotécnico y de estabilidad de taludes que cumpla con los requisitos establecidos en el Reglamento Colombiano de Construcción Sismo Resistente NSR - 10 (antes Norma Colombiana de Diseño y Construcción Sismo Resistente NSR - 98) y en especial con lo establecido en el Título H de ese reglamento. Dicho estudio debe contemplar la evaluación de estabilidad de las intervenciones y el diseño detallado de las medidas de estabilización correspondientes para todas las etapas de construcción, especialmente en los taludes de corte y excavaciones que se tenga proyectados. Para todos los cortes ocasionados en el terreno, se tendrán en cuenta los empujes de tierra generados por condiciones morfológicas, los esfuerzos inducidos por eventos sísmicos, así como las sobrecargas generadas por las edificaciones y vías adyacentes. Se recomienda que el estudio presentado a la entidad encargada de expedir la Licencia de Construcción incluya los siguientes aspectos adicionales:
 - Se deberá realizar una apropiada y completa caracterización física y mecánica de todos los materiales presentes en el subsuelo, que presenten interacción con la edificación proyectada y con los predios vecinos, para de esta manera, proponer un adecuado nivel de cimentación, valor de capacidad portante del suelo de fundación, tipo y dimensiones de las estructuras de contención necesarias,

	CONCEPTO TÉCNICO SOBRE NECESIDAD DE ESTUDIOS DETALLADOS DE AMENAZA Y RIESGO POR FENOMENOS DE REMOCIÓN EN MASA DENTRO DEL TRÁMITE DE LICENCIA URBANÍSTICA	Código:	GPR-FT-10
		Versión:	04
		Fecha de revisión:	21/06/2011

sistemas de drenaje, recomendaciones constructivas y demás aspectos que sean pertinentes para la intervención de la zona.

- Se debe incluir una evaluación de estabilidad de taludes para la etapa de construcción del proyecto de tal forma que se tengan en cuenta las cargas ejercidas por las edificaciones aledañas durante todas las etapas de excavación, así como las cargas ejercidas por efecto del tránsito en las vías aledañas, máxime cuando se espera que durante las labores de construcción circulen vehículos con materiales de construcción que aplican cargas importantes al terreno.
- Se deberá verificar que en la etapa de construcción y operación del proyecto se conserven los niveles de estabilidad establecidos en el estudio geotécnico.
- Se requiere hacer el cálculo de los asentamientos y deformaciones laterales producidas en obras vecinas a causa de las excavaciones, dichos valores deben quedar dentro de los límites especificados en el Código de Construcción del Distrito Capital de Bogotá y si es del caso diseñar un sistema de soporte que garantice la estabilidad de las edificaciones o predios vecinos, así como la infraestructura de redes y servicios.
- Es recomendable tener especial atención al proceso de excavación y construcción del sistema de fundación, evitando en todo momento el colapso de la excavación implementando los sistemas de contención acordes para garantizar en todo momento la seguridad del personal y de las edificaciones vecinas. Para este fin se considera necesario especificar detalladamente dentro del estudio geotécnico particular el procedimiento y secuencia constructiva del proceso de excavación y en general del sistema de fundación.
- El diseño geotécnico debe garantizar en todo momento la estabilidad general del lote, de su entorno y de los elementos de infraestructura existente previendo la generación de posibles condiciones de riesgo público, especialmente sobre las edificaciones de viviendas aledañas, así como sobre la infraestructura vial (Carrera 11C Bis Este entre la Calle 66 Sur y la Calle 65 Sur), cuyas condiciones de estabilidad deben ser garantizadas por el responsable del proyecto.
- Teniendo en cuenta que para la implantación del proyecto es posible que se requiera la realización de cortes en el terreno durante el proceso de excavación y construcción, se recomienda implementar un Plan de Seguimiento y Monitoreo documentado que tenga en cuenta las distintas etapas constructivas, de tal manera que si se advierten problemas de inestabilidad geotécnica y/o estructural, se puedan tomar los correctivos necesarios, y las autoridades puedan hacer un seguimiento al respecto. Adicionalmente, se deben tomar por parte del constructor, las medidas de seguridad necesarias, de tal forma que se garantice la vida de los trabajadores y particulares que estarán en la zona de influencia del proyecto.

 ALCALDÍA MAYOR DE BOGOTÁ D.C. Fondo Prevención y Atención Emergencias	CONCEPTO TÉCNICO SOBRE NECESIDAD DE ESTUDIOS DETALLADOS DE AMENAZA Y RIESGO POR FENOMENOS DE REMOCIÓN EN MASA DENTRO DEL TRÁMITE DE LICENCIA URBANÍSTICA	Código:	GPR-FT-10
		Versión:	04
		Fecha de revisión:	21/06/2011

- Dada la importancia de la infraestructura existente adyacente al proyecto y que potencialmente puede verse afectada por las excavaciones y cortes del terreno, se recomienda la asesoría permanente de personal idóneo especializado durante la construcción.
- De acuerdo con el Artículo 32 del Decreto Distrital 172 de 2014 y de conformidad con el Artículo 42 de la Ley 1523 de 2012 todas las entidades públicas o privadas, encargadas de la prestación de servicios públicos, que ejecuten obras civiles mayores o que desarrollen actividades industriales o de otro tipo, que desarrollen actividades en el Territorio Distrital, que puedan significar riesgo de desastre para la sociedad, así como las que específicamente determine el IDIGER (hoy FOPAE), deberán realizar un análisis específico de riesgo que considere los posibles efectos de riesgos naturales y sociales, sobre la infraestructura expuesta y aquellos que se deriven de los daños de la misma en su área de influencia, así como los que se deriven de su operación. Con base en este análisis el responsable del proyecto debe diseñar e implementar las medidas de reducción del riesgo, planes de emergencia y contingencia que serán de su obligatorio cumplimiento.
- Con el fin de asegurar el cumplimiento de las licencias urbanísticas y de las normas contenidas en el Plan de Ordenamiento Territorial se recomienda a la Alcaldía Local de San Cristóbal dentro de su competencia como encargada del control urbano, ejercer la vigilancia y control durante la ejecución de las obras.

Elaboró:  JUAN PABLO LEAL BERNAL Ingeniero Civil - M.P. 25202137152 CND	Elaboró:  CONSUELO SÁNCHEZ VARGAS Ingeniera Civil – Conceptos Técnicos M. P. 25202-74228 CND
Revisó:  NUBIA LUCIA RAMIREZ Profesional Especializada Estudios y Conceptos Técnicos	Avaló:  JESUS ENRIQUE ROJAS OCHOA Profesional Especializado Estudios y Conceptos Técnicos