	CONCEPTO TÉCNICO SOBRE NECESIDAD DE ESTUDIOS DETALLADOS DE AMENAZA Y RIESGO POR FENOMENOS DE REMOCIÓN EN MASA DENTRO DEL TRÁMITE DE LICENCIA URBANÍSTICA	Código:	GPR-FT-10
		Versión:	04
		Fecha de revisión:	21/06/2011

1. INFORMACIÓN DE REFERENCIA

1.1 CONCEPTO TÉCNICO No. CT:	7276
1.2 ÁREA:	Análisis y Mitigación del Riesgo
1.3 COORDINACIÓN:	Estudios y Conceptos Técnico
1.4 REFERENCIA CRUZADA RADICADO FOPAE:	2013ER25285
1.5 RESPUESTA OFICIAL No.	RO-68360

2. INFORMACIÓN GENERAL

2.1 SOLICITANTE:	Curaduría Urbana # 2
2.2 PROYECTO:	Carrera 6C # 170B-10
2.3 LOCALIDAD:	1. Usaquén
2.4 UPZ:	10. La Uribe
2.5 BARRIO O SECTOR CATASTRAL:	San Juan Bosco
2.6 DIRECCIÓN:	Carrera 6C # 170B-10
2.7 CHIP:	AAA0108LBTD (*)
2.8 MANZANA CATASTRAL:	15
2.9 PREDIO CATASTRAL:	09
2.10 ÁREA (Ha):	0.0120 (*)
2.11 FECHA DE VISITA:	Enero 21 de 2014

(*) Información indicada en el oficio de solicitud enviada por la Curaduría Urbana # 2

3. INTRODUCCIÓN

Los artículos 112 y 113 del Decreto 364 de 2013 (Por el cual se modifican excepcionalmente las normas urbanísticas del Plan de Ordenamiento Territorial de Bogotá D. C., adoptado mediante Decreto Distrital 619 de 2000, revisado por el Decreto Distrital 469 de 2003 y compilado por el Decreto Distrital 190 de 2004) definen en términos generales los condicionamientos para adelantar los procesos de urbanización, parcelación y construcción en modalidad de **obra nueva** en zonas de amenaza alta, media y baja por procesos de remoción.

En caso de requerirse la realización de estudios detallados de amenaza y riesgo por procesos de remoción en masa, estos deberán cumplir con los términos de referencia establecidos para tal fin por el Fondo de Prevención y Atención de Emergencias – FOPAE (Resolución 227 de 2006), de la Alcaldía Mayor de Bogotá D.C., en concordancia con lo establecido en el literal I - numeral 1 del Artículo 112 del Decreto 364 de 2013.

	CONCEPTO TÉCNICO SOBRE NECESIDAD DE ESTUDIOS DETALLADOS DE AMENAZA Y RIESGO POR FENOMENOS DE REMOCIÓN EN MASA DENTRO DEL TRÁMITE DE LICENCIA URBANÍSTICA	Código:	GPR-FT-10
		Versión:	04
		Fecha de revisión:	21/06/2011

Conforme con el plano normativo de "Amenaza por Remoción en Masa" del Plan de Ordenamiento Territorial de Bogotá–POT, el sector en el que se localiza el proyecto ubicado en el predio de la Carrera 6C # 170B-10, de la Localidad de Usaquén, se encuentra en una zona de Amenaza Alta y Media por procesos de remoción en masa (Figura 1)



Figura 1. Localización general del proyecto ubicado en el predio de la Carrera 6C # 170B-10 en el Plano Normativo de Amenaza por Remoción en Masa del POT (Decreto 364 de 2013), el cual se encuentra en Amenaza Alta y Media.

En este contexto, las especificaciones técnicas en cuanto a la necesidad de una o dos fases para el desarrollo del Estudio, se aplicarán de acuerdo con el tipo de licencia solicitada y de estudios previos considerando los criterios relacionados en la Tabla No. 1, Artículo Quinto, de la Resolución 227 de 2006. Es así como para Licencias de Construcción en modalidad de obra nueva para urbanizaciones consolidadas y aprobadas fuera del marco del POT, para construcciones mayores de dos pisos en desarrollos legalizados antes de 1997 o para construcciones hasta dos pisos fuera del marco del Título E del Reglamento Colombiano de Construcción Sismo Resistente NSR – 10, se deberá solicitar concepto al FOPAE (antes Dirección de Prevención y Atención de Emergencias – DPAE).

4. ALCANCE Y LIMITACIONES.

Las conclusiones y recomendaciones del presente concepto, están basadas en la revisión de antecedentes que reposan en el FOPAE y en las características físicas observadas durante la inspección visual llevada a cabo en la zona del proyecto, la cual es necesariamente limitada; por lo tanto, pueden presentarse situaciones, condiciones o fenómenos no detectables que se escapen del alcance de este concepto. Su vigencia es temporal, mientras no se modifiquen significativamente las condiciones del sector. El

	CONCEPTO TÉCNICO SOBRE NECESIDAD DE ESTUDIOS DETALLADOS DE AMENAZA Y RIESGO POR FENOMENOS DE REMOCIÓN EN MASA DENTRO DEL TRÁMITE DE LICENCIA URBANÍSTICA	Código:	GPR-FT-10
		Versión:	04
		Fecha de revisión:	21/06/2011

objetivo primordial es identificar las condiciones físicas de la zona, para evaluar la susceptibilidad de la misma a presentar procesos de inestabilidad y definir la necesidad de realizar un estudio detallado de amenaza y riesgo por procesos de remoción en masa (Fase II, Resolución No. 227 de 2006).

5. ANTECEDENTES

El sector donde se localiza el predio de la Carrera 6C # 170B-10, corresponde con el barrio San Juan Bosco, de la Localidad de Usaquén, el cual fue legalizado mediante el Acto Administrativo 605 del 24 de Septiembre de 1984, emitida por el antiguo Departamento Administrativo de Planeación Distrital – DAPD (hoy Secretaría Distrital de Planeación – SDP) y para lo cual el Fondo de Prevención y Atención de Emergencias – FOPAE no emitió concepto técnico de riesgo. Por lo anterior, para adelantar cualquier intervención en los predios o el Barrio, deberán tenerse en cuenta las restricciones y condicionamientos de uso del suelo, incluidas en la resolución de legalización.

En el Sistema de Información para la Gestión de Riesgos y Atención de Emergencias de Bogotá – SIRE, se encontraron los siguientes documentos técnicos relacionados con el sector donde se ubica el predio objeto del presente concepto técnico:

Tabla 1. Conceptos técnicos emitidos para el trámite de licencias de construcción por parte del FOPAE, en el sector aledaño del predio evaluado.

Documento	Dirección	Observaciones – Recomendaciones
CT-5953 Octubre de 2010	CL 170 B # 6 A – 38	Emitido para la construcción de una edificación de tres pisos, cimentada sobre zapatas unidas con vigas de amarre, concluyó que teniendo en cuenta los aspectos observados y evaluados NO SE REQUIERE adelantar la FASE II del estudio detallado de amenaza y riesgo por remoción en masa, de acuerdo con lo establecido en la Resolución 227 de 2006.

Tabla 2. Diagnósticos Técnicos por remoción en masa en el sector aledaño al predio objeto de concepto por parte del FOPAE

Documento	Dirección	Observaciones – Recomendaciones
DI-3323 Agosto de 2007	Carrera 7 No. 171-98 (Dirección Antigua – Proyecto Ecológico el Milagro cantera la Magola o Lote Delta)	Se observó un frente de antigua explotación minera con una altura aproximada entre 20 y 25 metros en roca arenisca el cual presenta procesos de inestabilidad del tipo deslizamiento traslacional y desprendimiento de bloques de roca con volúmenes máximos de 0.5m ³ . Así mismo se evidenciaron agrietamientos en la parte superior del macizo rocoso con aberturas del orden de 20cm y bloques de roca potencialmente inestables que podría movilizar un volumen total aproximado de 50m ³ de material

De acuerdo con lo anterior, pese a que en el sector aledaño al predio de la Carrera 6C # 170B-10, existen reportes oficiales de procesos de remoción en masa; estos no afectan la estabilidad de dicho predio al momento de la emisión del presente concepto.

	CONCEPTO TÉCNICO SOBRE NECESIDAD DE ESTUDIOS DETALLADOS DE AMENAZA Y RIESGO POR FENOMENOS DE REMOCIÓN EN MASA DENTRO DEL TRÁMITE DE LICENCIA URBANÍSTICA	Código:	GPR-FT-10
		Versión:	04
		Fecha de revisión:	21/06/2011

6. DESCRIPCIÓN DEL PROYECTO

De acuerdo con la información suministrada en el oficio del solicitante, el proyecto ubicado en el predio de la Carrera 6C # 170B-10, de la Localidad de Usaquén, contempla la construcción de una (1) edificación de tres (3) niveles. El área de la construcción proyectada es 360m², en un lote de 120m². De acuerdo a la información de la solicitud realizada por la Curaduría Urbana No. 2, la licencia de construcción se está tramitando para la modalidad de obra nueva y demolición total.

7. DESCRIPCIÓN FÍSICA DEL SECTOR

Según el estudio de Zonificación por Inestabilidad del Terreno para Diferentes Localidades en la Ciudad de Santafé de Bogotá D.C., (INGEOCIM, FOPAE, 1998), desde el punto de vista geológico, la zona donde se encuentra el predio objeto de este concepto, está localizada sobre depósitos aluviales (Qal) correspondientes con bloques, cantos, gravas y arenas presentes en los lechos de los ríos y quebradas.

De acuerdo con el estudio mencionado, geomorfológicamente el predio donde se busca desarrollar el proyecto se encuentra emplazado sobre una unidad con rasgo genético Erosional de valles aluviales consolidados, cuya geoforma predominante son los Valles de Montaña, la morfometría corresponde a Pendientes regulares hasta de 14°, valles en media caña y fondo plano; los procesos morfodinámicos característicos de esta geomorfología corresponden a Socavación lateral y vertical de causes, sedimentación en márgenes

Según el mapa de procesos del citado estudio, se identificó sobre el costado oriental del predio de la Carrera 6C # 170B-10, a una distancia de aproximadamente 100m algunos escarpes sobre el terreno.

La zona de interés cuenta con un uso de suelo urbano, que corresponde a un sector consolidado con densidad de construcción alta principalmente residencial, en un terreno con pendiente baja, contando con vías principales pavimentadas y sistemas de recolección de aguas lluvias y aguas residuales. En el sector se encuentran edificaciones hasta de cuatro (4) niveles de altura, las cuales cuentan con varios sistemas estructurales entre los que se destacan mampostería parcialmente confinada y mampostería simple, en el momento de la verificación técnica adelantada, las edificaciones de la zona no evidenciaban daños o patologías que permitan identificar o definir la presencia de procesos de remoción en masa en el área del proyecto (Fotografía 1 y 2).

Con base en la inspección visual realizada al momento de la visita técnica, se identificó que sobre el predio de la Carrera 6C # 170B-10, de la Localidad de Usaquén, se emplaza una edificación de tres (3) niveles, concebida en lo que según la inspección visual pudiera ser mampostería parcialmente confinada; edificación que tampoco refleja afectaciones por procesos de remoción en masa de carácter local y/o general, ya que no se encontraron evidencias de ellos en la zona de influencia del proyecto. A pesar de lo anterior, se

	CONCEPTO TÉCNICO SOBRE NECESIDAD DE ESTUDIOS DETALLADOS DE AMENAZA Y RIESGO POR FENOMENOS DE REMOCIÓN EN MASA DENTRO DEL TRÁMITE DE LICENCIA URBANÍSTICA	Código:	GPR-FT-10
		Versión:	04
		Fecha de revisión:	21/06/2011

advierte que cualquier intervención que se realice, debe tener en cuenta la presencia de la infraestructura aledaña, por lo que el responsable del proyecto debe garantizar en todo momento la estabilidad general del lote y su entorno, lo anterior enmarcado en los Artículos 15 y 16 del Decreto 332 de 2004.

Es importante destacar que la edificación encontrada en el predio de la Carrera 6C # 170B-10, de la Localidad de Usaquén, al parecer se encuentra en proceso de construcción y se ajusta a la descripción del proyecto a desarrollar (Fotografías 1 y 2), incluida en el formato de solicitud GPR-F-03 enviado por la Curaduría Urbana # 2; razón por la cual se recuerda lo siguiente:

La Resolución 227 de 2006 es aplicable para **Licencia de Urbanización, Licencia de Parcelación y Licencia de construcción y sus modalidades**, en el caso de estas últimas la resolución es específicamente aplicable a la modalidad de **obra nueva**, que de acuerdo con el Artículo séptimo Licencia de construcción y sus modalidades del Decreto 1469 de 2010 del Ministerio de Ambiente, Vivienda y Desarrollo Territorial, se define la modalidad "**1. Obra nueva. Es la autorización para adelantar obras de edificación en terrenos no construidos o cuya área esté libre por autorización de demolición total**", adicionalmente en el caso bajo el cual la modalidad de **Licencia de Construcción para Ampliación** contemple la intervención con excavaciones a cielo abierto, el estudio geotécnico respectivo deberá incluir la evaluación de estabilidad de las intervenciones y el diseño de las medidas de estabilización correspondientes, este estudio además deberá ser puesto en consideración para la aprobación del FOPAE quien determinará si es necesario o no ampliar su alcance, en el marco de las exigencias de la Resolución 227 de 2006.





Foto 1. Predio en donde se desarrollará el proyecto ubicado la Carrera 6C # 170B-10, de la Localidad de Usaquén.

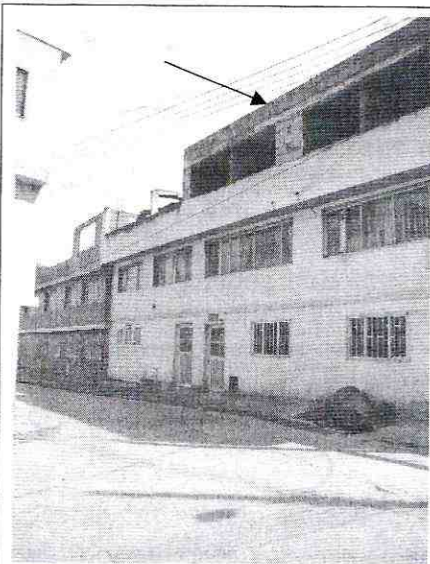

Foto 2. Vista del sector donde se localiza el proyecto de la Carrera 6C # 170B-10, evidencia de que es un sector consolidado.

	CONCEPTO TÉCNICO SOBRE NECESIDAD DE ESTUDIOS DETALLADOS DE AMENAZA Y RIESGO POR FENOMENOS DE REMOCIÓN EN MASA DENTRO DEL TRÁMITE DE LICENCIA URBANÍSTICA	Código:	GPR-FT-10
		Versión:	04
		Fecha de revisión:	21/06/2011

8. CONCLUSIONES Y RECOMENDACIONES

Teniendo en cuenta los aspectos observados y evaluados en este concepto técnico, se considera que para la construcción del proyecto ubicado en el predio de la Carrera 6C # 170B-10, de la Localidad de Usaquén, **NO SE REQUIERE** adelantar la FASE II del estudio detallado de amenaza y riesgo por remoción en masa, de acuerdo con lo establecido en la Resolución 227 de 2006; por otra parte, esto no exime al constructor del cumplimiento del resto de la normatividad vigente (Norma Sismo Resistente – Código de Construcción – Resolución de Legalización, etc.).

Es importante aclarar que el pronunciamiento del FOPAE con respecto a la necesidad de estudios detallados de amenaza y riesgo por fenómenos de remoción en masa, no exime al constructor responsable ni a sus consultores de ninguna de las responsabilidades que les corresponden respecto de la seguridad y garantía de estabilidad de las obras y sectores que se proponen intervenir, así como del cumplimiento del resto de la normatividad vigente (Reglamento Colombiano de Construcción Sismo Resistente – Código de Construcciones de Bogotá – Resolución de Legalización, etc.) por lo que en cualquier caso y para cualquier intervención, se deben realizar estudios técnicos pertinentes que garanticen la seguridad y funcionalidad de las edificaciones. El diseño geotécnico debe garantizar en todo momento la estabilidad general del lote y su entorno, lo cual es competencia del responsable del proyecto.

Desde el punto de vista de riesgo por remoción en masa, el FOPAE recomienda la realización de un estudio geotécnico y de estabilidad de taludes que cumpla con los requisitos establecidos en el Decreto No. 926 del 19 de marzo de 2010 y el Decreto No. 340 del 13 Febrero de 2012, Reglamento Colombiano de Construcción Sismo Resistente NSR-10, en especial con lo establecido en el Título H de ese reglamento. Dicho estudio debe contemplar la evaluación de estabilidad de las intervenciones y el diseño detallado de las medidas de estabilización correspondientes para todas las etapas de construcción, especialmente en los taludes de corte y excavaciones que se tenga proyectados. Para todos los cortes ocasionados en el terreno, se tendrán en cuenta los empujes de tierra generados por condiciones morfológicas, los esfuerzos inducidos por eventos sísmicos, así como las sobrecargas generadas por las edificaciones y vías adyacentes.

El diseño geotécnico debe garantizar en todo momento la estabilidad general del lote, de su entorno y de los elementos de infraestructura existente previendo la generación de posibles condiciones de riesgo público, especialmente sobre las edificaciones de viviendas aledañas, así como sobre la infraestructura vial (Carrera 6C con Calle 170B), cuyas condiciones de estabilidad deben ser garantizadas por el responsable del proyecto. Lo anterior enmarcado en los Artículos 15 y 16 del Decreto 332 de 2004.

Teniendo en cuenta que para la implantación del proyecto es posible que se requiera la realización de cortes en el terreno durante el proceso de excavación y construcción, se recomienda implementar un plan de seguimiento y monitoreo documentado que tenga en

	CONCEPTO TÉCNICO SOBRE NECESIDAD DE ESTUDIOS DETALLADOS DE AMENAZA Y RIESGO POR FENOMENOS DE REMOCIÓN EN MASA DENTRO DEL TRÁMITE DE LICENCIA URBANÍSTICA	Código:	GPR-FT-10
		Versión:	04
		Fecha de revisión:	21/06/2011

cuenta las distintas etapas constructivas, de tal manera que si se advierten problemas de inestabilidad geotécnica y/o estructural, se puedan tomar los correctivos necesarios.

Adicionalmente, se deben tomar por parte del constructor, las medidas de seguridad necesarias, de tal forma que se garantice la vida de los trabajadores y particulares que estarán en la zona de influencia del proyecto.

Así mismo, conforme con los Artículos 15 y 16 del Decreto Distrital 332 de 2004, la responsabilidad por el daño que pueda causarse por la materialización del riesgo público derivado de la no implementación de las medidas de mitigación o prevención es de quién adelanta la actividad que da lugar a él. Igualmente, se establece la necesidad de adoptar los planes de emergencia y contingencia que permitan atender una situación imprevista que pudiera desencadenarse en cualquier momento.

Finalmente, y considerando que en la visita de campo efectuada al predio de la Carrera 6C # 170B-10, se encontró una edificación al parecer en proceso de construcción que posiblemente se ajusta a la descripción del proyecto a desarrollar (Fotografías 1 y 2), incluida en el formato de solicitud GPR-F-03 enviado por la Curaduría Urbana # 2; se recomienda a la Alcaldía Local de Usaquén, verificar si se ha cometido alguna infracción urbanística para que si es el caso, se adelanten las acciones pertinentes dentro de su competencia como encargada del control urbanístico en su localidad.

Elaboró:  DIEGO CAMILO PLAZAS OLAYA Ingeniero Civil – Estudios y Conceptos Técnicos	Revisó:  NUBIA LUCÍA RAMÍREZ CRIOLLO Profesional Especializado Estudios y Conceptos Técnicos
Avaló:  JESUS ENRIQUE ROJAS OCHOA Profesional Especializado Investigación y Desarrollo	