	CONCEPTO TÉCNICO SOBRE NECESIDAD DE ESTUDIOS DETALLADOS DE AMENAZA Y RIESGO POR FENOMENOS DE REMOCIÓN EN MASA DENTRO DEL TRÁMITE DE LICENCIA URBANÍSTICA	Código:	GPR-FT-10
		Versión:	04
		Fecha de revisión:	21/06/2011

1. INFORMACIÓN DE REFERENCIA

1.1 CONCEPTO TÉCNICO No.	CT-7206
1.2 ÁREA:	Análisis y Mitigación de Riesgos
1.3 COORDINACIÓN:	Estudios y Conceptos Técnicos
1.4 REFERENCIA CRUZADA RADICADO FOPAE:	2013ER26951
1.5 RESPUESTA OFICIAL No.	RO-67768

2. INFORMACIÓN GENERAL

2.1 SOLICITANTE:	William Bejarano
2.2 PROYECTO:	El Virrey
2.3 LOCALIDAD:	5.Usme
2.4 UPZ:	58.Comuneros
2.5 BARRIO O SECTOR CATASTRAL:	Barrio El Virrey
2.6 DIRECCIÓN:	Calle 91 B SUR 7-50(*)
2.7 CHIP:	AAA0026ZLXR (**)
2.8 MANZANA CATASTRAL:	22
2.9 PREDIO CATASTRAL:	07
2.10 ÁREA (Ha):	0,0072 (*)
2.11 FECHA DE VISITA: FECHA DE EMISIÓN:	Enero 21 de 2014 Enero 29 de 2014

(*) Información suministrada en el formato de solicitud remitido.

(**) En el formato de solicitud se menciona que el predio objeto de consulta se identifica con el CHIP AAA0029ZLXR, pero la dirección Calle 91 B SUR 7-50, teniendo en cuenta la información suministrada al FOPAE por la Unidad Administrativa Especial de Catastro Distrital, está registrada como AAA0026ZLXR, tal y como aparece en la carta de radicación ante el FOPAE. Teniendo en cuenta la información oficial, el pronunciamiento del FOPAE se realizará para el predio identificado con la dirección presentada anteriormente.

3. INTRODUCCIÓN

De acuerdo con el artículo 112 del Plan de Ordenamiento Territorial de Bogotá – POT (Decreto Distrital 364 del 26 de Agosto de 2013, por el cual se modifican excepcionalmente las normas urbanísticas del Plan de Ordenamiento Territorial de Bogotá D. C., adoptado mediante Decreto Distrital 619 de 2000, revisado por el Decreto Distrital 469 de 2003 y compilado por el Decreto Distrital 190 de 2004). “Condicionamientos para adelantar procesos de urbanismo y construcción en zonas de amenaza o riesgo alto y medio”, se establece que para la solicitud de licencias de urbanismo se debe anexar el estudio detallado de amenaza y riesgo por movimientos en masa para el futuro desarrollo, el cual debe incluir el diseño de las medidas de mitigación. Estos estudios deben cumplir con los términos de referencia establecidos para tal fin por la Dirección de Prevención y

	CONCEPTO TÉCNICO SOBRE NECESIDAD DE ESTUDIOS DETALLADOS DE AMENAZA Y RIESGO POR FENOMENOS DE REMOCIÓN EN MASA DENTRO DEL TRÁMITE DE LICENCIA URBANÍSTICA	Código:	GPR-FT-10
		Versión:	04
		Fecha de revisión:	21/06/2011

Atención de Emergencias – DPAE de la Secretaría de Gobierno de la Alcaldía Mayor de Bogotá D.C.

Conforme con el plano normativo de “Amenaza por Remoción en Masa” del Plan de Ordenamiento Territorial de Bogotá – POT, el sector donde se localiza el proyecto ubicado en la Calle 91 B SUR No. 7-50, de la Localidad de Usme, se encuentra en una zona de AMENAZA MEDIA por procesos de remoción en masa (Figura 1).

En este contexto, las especificaciones técnicas en cuanto a la necesidad de una o dos fases para el desarrollo del Estudio, se aplicarán de acuerdo con el tipo de licencia solicitada y de estudios previos considerando los criterios relacionados en la Tabla No. 1, Artículo Quinto, de la Resolución 227 de 2006, es así como para Licencias de Construcción en modalidad de obra nueva para urbanizaciones consolidadas y aprobadas fuera del marco del POT o para construcciones mayores de dos pisos en desarrollos legalizados antes de 1997, se deberá solicitar concepto a la DPAE.

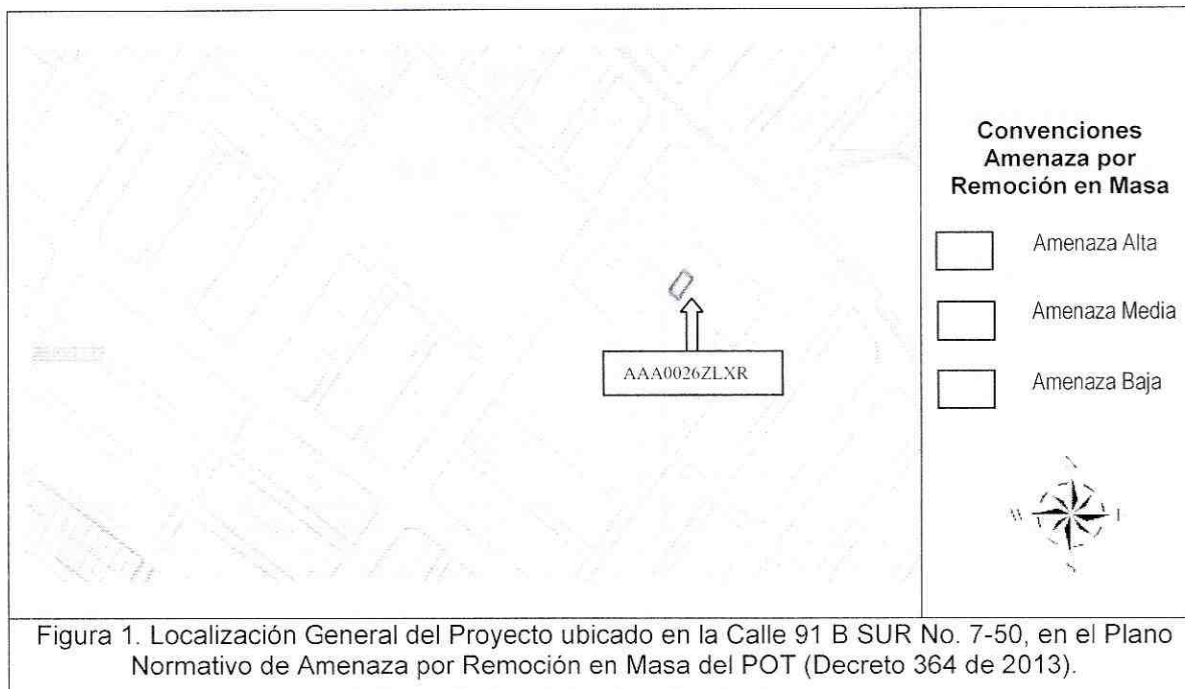

4. ALCANCE Y LIMITACIONES

Las conclusiones y recomendaciones del presente concepto, están basadas en la revisión de antecedentes que reposan en la DPAE y en las características físicas observadas durante la inspección visual llevada a cabo en la zona del proyecto, la cual es necesariamente limitada; por lo tanto, pueden presentarse situaciones, condiciones o fenómenos no detectables que se escapan del alcance de este concepto. Su vigencia es temporal, mientras no se modifiquen significativamente las condiciones del sector. El objetivo primordial es identificar las condiciones físicas de la zona, para evaluar la susceptibilidad de la misma a presentar procesos de inestabilidad y definir la necesidad

	CONCEPTO TÉCNICO SOBRE NECESIDAD DE ESTUDIOS DETALLADOS DE AMENAZA Y RIESGO POR FENOMENOS DE REMOCIÓN EN MASA DENTRO DEL TRÁMITE DE LICENCIA URBANÍSTICA	Código:	GPR-FT-10
		Versión:	04
		Fecha de revisión:	21/06/2011

de realizar un estudio detallado de amenaza y riesgo por procesos de remoción en masa (Fase II, Resolución No. 227 de 2006).

5. ANTECEDENTES

En el Sistema de Información para la Gestión de Riesgos y Atención de Emergencias de Bogotá – SIRE, se encontraron los siguientes conceptos técnicos aledaños al sector y emitidos por el FOPAE para el trámite de licencias de construcción. Esta información se consigna en la Tabla 1.

Tabla 1. Conceptos técnicos emitidos para el trámite de licencias de construcción por parte del FOPAE.

DOCUMENTO	PREDIO	DESCRIPCIÓN
CT-6796 Febrero de 2012	Calle 91 A Sur # 2A – 28 Este	Emitido para el proyecto ubicado en la Calle 91 A Sur # 2A – 28 Este, para la construcción de una edificación de tres (3) pisos, concluyó que teniendo en cuenta los aspectos observados y evaluados NO SE REQUIERE adelantar la FASE II del estudio detallado de amenaza y riesgo por remoción en masa, de acuerdo con lo establecido en la Resolución 227 de 2006.
CT-6629 Octubre de 2012	Carrera 2A Este # 92A - 23 Sur	Emitido para el proyecto ubicado en la Carrera 2A Este No. 92A - 23 Sur, para la construcción de una edificación de cuatro (4) pisos, concluyó que teniendo en cuenta los aspectos observados y evaluados NO SE REQUIERE adelantar la FASE II del estudio detallado de amenaza y riesgo por remoción en masa, de acuerdo con lo establecido en la Resolución 227 de 2006.
CT-5471 Febrero de 2009	Carrera 3A Este # 92A 35 Sur	Emitido para el proyecto ubicado en la Carrera 3A Este No. 92A - 35 Sur, para la construcción de una edificación de tres (3) pisos, concluyó que teniendo en cuenta los aspectos observados y evaluados NO SE REQUIERE adelantar la FASE II del estudio detallado de amenaza y riesgo por remoción en masa, de acuerdo con lo establecido en la Resolución 227 de 2006.

6. DESCRIPCIÓN DEL PROYECTO

De acuerdo con la información suministrada por el solicitante, el proyecto ubicado en la Calle 91 B SUR No. 7-50, contempla la construcción de una (1) edificación de dos (2) pisos con cimentación en ciclópeo corrido. El área del lote donde se proyecta la construcción es de 72.00 m² y el área de construcción es 135.00 m².

	CONCEPTO TÉCNICO SOBRE NECESIDAD DE ESTUDIOS DETALLADOS DE AMENAZA Y RIESGO POR FENOMENOS DE REMOCIÓN EN MASA DENTRO DEL TRÁMITE DE LICENCIA URBANÍSTICA	Código:	GPR-FT-10
		Versión:	04
		Fecha de revisión:	21/06/2011

7. DESCRIPCIÓN FÍSICA DEL SECTOR

Desde el punto de vista geológico la zona visitada se encuentra sobre Conos del Tunjuelo (Qct), que según el Mapa Geológico del estudio "Zonificación de Riesgo por Movimientos de Remoción en Masa en 101 barrios de la Localidad de Usme" (Investigaciones Geotécnicas Ltda., 1997), corresponde a una gruesa acumulación de sedimentos que fueron el resultado de la fuerte actividad tectónica desarrollada a comienzos del Cuaternario. Casi la totalidad de las partículas que conforman este depósito son provenientes de la Formación Guadalupe, son fragmentos de areniscas de grano fino a grueso, chert y lutitas que tienen forma subredondeada; estas partículas se encuentran acompañadas de una matriz lodosa-arenosa y frecuentemente se tienen intercalaciones de arcillolitas blancuzcas, al igual que capas turbosas.

La geomorfología, según el mencionado estudio, indica que el terreno donde se busca adelantar el proyecto corresponde a una ladera suavizada.

El predio se encuentra localizado en una zona con un uso de suelo urbano, que corresponde a un sector consolidado con densidad de construcción media, en un terreno con pendiente media, contando con vías principales pavimentadas y sistemas de recolección de aguas lluvias y aguas residuales. En el sector se encuentran edificaciones de hasta dos (2) pisos de altura, construidas con diferentes sistemas estructurales predominando las edificaciones en mampostería con y sin confinamiento.

En el momento de la visita, en el predio objeto del presente concepto técnico se encontró una edificación de un (2) pisos de altura que se encontraba habitada y la cual se encontraba construida con un sistema estructural de muros en mampostería (ladrillos) confinados mediante columnas y vigas (Fotografía No. 1). Ni en el predio ni en los sectores aledaños se observaron evidencias de fenómenos de remoción en masa activos que puedan comprometer la habitabilidad y funcionalidad de las edificaciones



Fotografía No. 1. Predio localizado en la Calle 91 B SUR 7-50.

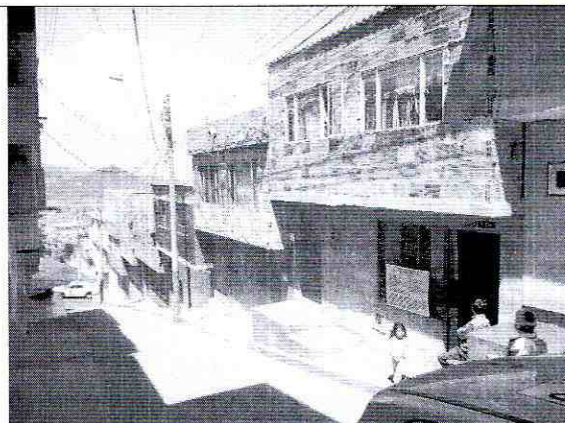

Fotografía No. 2. Panorámica del predio de la Calle 91 B SUR 7-50. Se observa pendiente del sector y vía pavimentada.

8. CONCLUSIONES Y RECOMENDACIONES

	CONCEPTO TÉCNICO SOBRE NECESIDAD DE ESTUDIOS DETALLADOS DE AMENAZA Y RIESGO POR FENOMENOS DE REMOCIÓN EN MASA DENTRO DEL TRÁMITE DE LICENCIA URBANÍSTICA	Código:	GPR-FT-10
		Versión:	04
		Fecha de revisión:	21/06/2011

Teniendo en cuenta los aspectos observados y evaluados en este concepto técnico, se considera que para la construcción del proyecto ubicado en la Calle 91 B SUR 7-50, de la Localidad de Usme, **NO SE REQUIERE** adelantar la FASE II del estudio detallado de amenaza y riesgo por remoción en masa, de acuerdo con lo establecido en la Resolución 227 de 2006; por otra parte, esto no exime al constructor del cumplimiento del resto de la normatividad vigente (Norma Sismo Resistente – Código de Construcción – Resolución de Legalización, etc.).

Desde el punto de vista de remoción en masa, la DPAE recomienda la realización de un estudio geotécnico y de cimentaciones que cumpla con los requisitos establecidos en el Título H de la Norma Colombiana de Construcciones Sismoresistentes NSR – 98. Dicho estudio debe contemplar la evaluación de estabilidad de las intervenciones y el diseño de las medidas de estabilización correspondientes; para los posibles cortes ocasionados, se tendrán en cuenta los empujes de tierra generados por condiciones morfológicas, los esfuerzos inducidos por eventos sísmicos y las sobrecargas generadas por las edificaciones. El diseño geotécnico debe garantizar en todo momento la estabilidad general del lote y su entorno, lo cual es competencia del responsable del proyecto.

Finalmente, teniendo en cuenta que posiblemente para la implantación del proyecto se deban realizar cortes en el terreno, durante el proceso de excavación y construcción, se recomienda implementar un Plan de Seguimiento y Monitoreo documentado que tenga en cuenta las distintas etapas constructivas, de tal manera que si se advierten problemas de inestabilidad geotécnica o estructural, se puedan tomar los correctivos necesarios y se pueda hacer un seguimiento por las autoridades. Adicionalmente, se deben tomar por parte del constructor, las medidas de seguridad necesarias, de tal forma que se garantice la vida e integridad del personal de la obra y los transeúntes en la zona de influencia del proyecto.

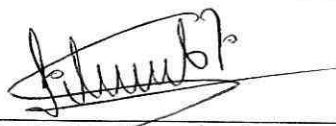
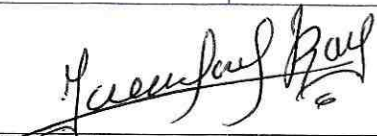
Elaboró:  <hr/> FREDY ARIEL BARRERA CÁRDENAS Prof. Especializado - Estudios y Conceptos	Revisó:  <hr/> LIBARDO TINJACÁ CÁRDENAS Prof. Especializado - Estudios y Conceptos.
Avaló:  <hr/> JESÚS ENRIQUE ROJAS OCHOA Profesional Especializado 222 GRADO 29 Estudios y Conceptos Técnicos - FOPAE	