	CONCEPTO TÉCNICO SOBRE NECESIDAD DE ESTUDIOS DETALLADOS DE AMENAZA Y RIESGO POR FENOMENOS DE REMOCIÓN EN MASA DENTRO DEL TRÁMITE DE LICENCIA URBANÍSTICA	Código:	GPR-FT-10
		Versión:	04
		Fecha de revisión:	21/06/2011

1. INFORMACIÓN DE REFERENCIA

1.1 CONCEPTO TÉCNICO No. CT:	CT-7126
1.2 ÁREA:	Análisis y Mitigación de Riesgos
1.3 COORDINACIÓN:	Estudios y Conceptos
1.4 REFERENCIA CRUZADA RADICADO FOPAE:	2013ER18200
1.5 RESPUESTA OFICIAL No.	RO-66565

2. INFORMACIÓN GENERAL

2.1 SOLICITANTE:	CURADURÍA URBANA No. 3
2.2 PROYECTO:	"Calle 64A 1A 29, Calle 64A 1A 39 y Calle 64 2 34"
2.3 LOCALIDAD:	2. CHAPINERO
2.4 UPZ:	90. Pardo Rubio
2.5 BARRIO O SECTOR CATASTRAL:	María Cristina
2.6 DIRECCIÓN:	Calle 64A 1A 29, Calle 64A 1A 39 y Calle 64 2 34.
2.7 CHIP:	AAA0089TZNX, AAA0089TZMR, AAA89TUWF, AAA0089TUXR, AAA0089TUZM, AAA0089TWF, AAA0089TWBR
2.8 MANZANA CATASTRAL:	03
2.9 PREDIO CATASTRAL:	04, 24 y 25
2.10 ÁREA (Ha):	0.135 (*)
2.11 FECHA DE VISITA:	Noviembre 26 de 2013

(*)Área tomada del oficio de solicitud enviada por la Curaduría Urbana No. 3

3. INTRODUCCIÓN

Los artículos 112 y 113 del Decreto 364 de 2013 (Por el cual se modifican excepcionalmente las normas urbanísticas del Plan de Ordenamiento Territorial de Bogotá D.C., adoptado mediante Decreto Distrital 619 de 200, revisado por el Decreto Distrital 469 de 2003 y compilado por el Decreto Distrital 190 de 2004), definen en términos generales los condicionamientos para adelantar los procesos de urbanización,

 <p>ALCALDÍA MAYOR DE BOGOTÁ D.C. Fondo Prevención y Atención Emergencias</p>	CONCEPTO TÉCNICO SOBRE NECESIDAD DE ESTUDIOS DETALLADOS DE AMENAZA Y RIESGO POR FENOMENOS DE REMOCIÓN EN MASA DENTRO DEL TRÁMITE DE LICENCIA URBANÍSTICA	Código:	GPR-FT-10
		Versión:	04
		Fecha de revisión:	21/06/2011

parcelación y construcción en modalidad de obra nueva en zonas de amenaza alta, media y baja por procesos de remoción.

En caso de requerirse la realización de estudios detallados de amenaza y riesgo por procesos de remoción en masa, estos deberán cumplir con los términos de referencia establecidos para tal fin por el Fondo de Prevención y Atención de Emergencias – FOPAE (Resolución 227 de 2006), de la Alcaldía Mayor de Bogotá D.C., en concordancia con lo establecido en el literal l - numeral 1 del Artículo 112 del Decreto 364 de 2013.

Conforme con el plano normativo de “Amenaza por Remoción en Masa” del Plan de Ordenamiento Territorial de Bogotá–POT, el sector del proyecto ubicado en la Calle 64A 1A 29, Calle 64A 1A 39 y Calle 64 2 34, de la Localidad de Chapinero, se encuentra en una zona de Amenaza Media por procesos de remoción en masa (Figura 1).





Figura 1. Localización general del proyecto ubicado en la Calle 64A 1A 29, Calle 64A 1A 39 y Calle 64 2 34, en el Plano Normativo de Amenaza por Remoción en Masa del POT (Decreto 364 de 2013), el cual se encuentra en Amenaza Media.

	CONCEPTO TÉCNICO SOBRE NECESIDAD DE ESTUDIOS DETALLADOS DE AMENAZA Y RIESGO POR FENOMENOS DE REMOCIÓN EN MASA DENTRO DEL TRÁMITE DE LICENCIA URBANÍSTICA	Código:	GPR-FT-10
		Versión:	04
		Fecha de revisión:	21/06/2011

En este contexto, las especificaciones técnicas en cuanto a la necesidad de una o dos fases para el desarrollo del Estudio, se aplicarán de acuerdo con el tipo de licencia solicitada y de estudios previos considerando los criterios relacionados en la Tabla No. 1, Artículo Quinto, de la Resolución 227 de 2006. Es así como para Licencias de Construcción en modalidad de obra nueva o que contemple intervención con excavaciones a cielo abierto para urbanizaciones consolidadas y aprobadas fuera del marco del POT, para construcciones mayores de dos pisos en desarrollos legalizados antes de 1997 o para construcciones hasta dos pisos fuera del marco del Título E del Reglamento Colombiano de Construcción Sismo Resistente NSR – 10 (antes Norma Colombiana de Diseño y Construcción Sismo Resistente NSR – 98), se deberá solicitar concepto al FOPAE (antes Dirección de Prevención y Atención de Emergencias – DPAE).

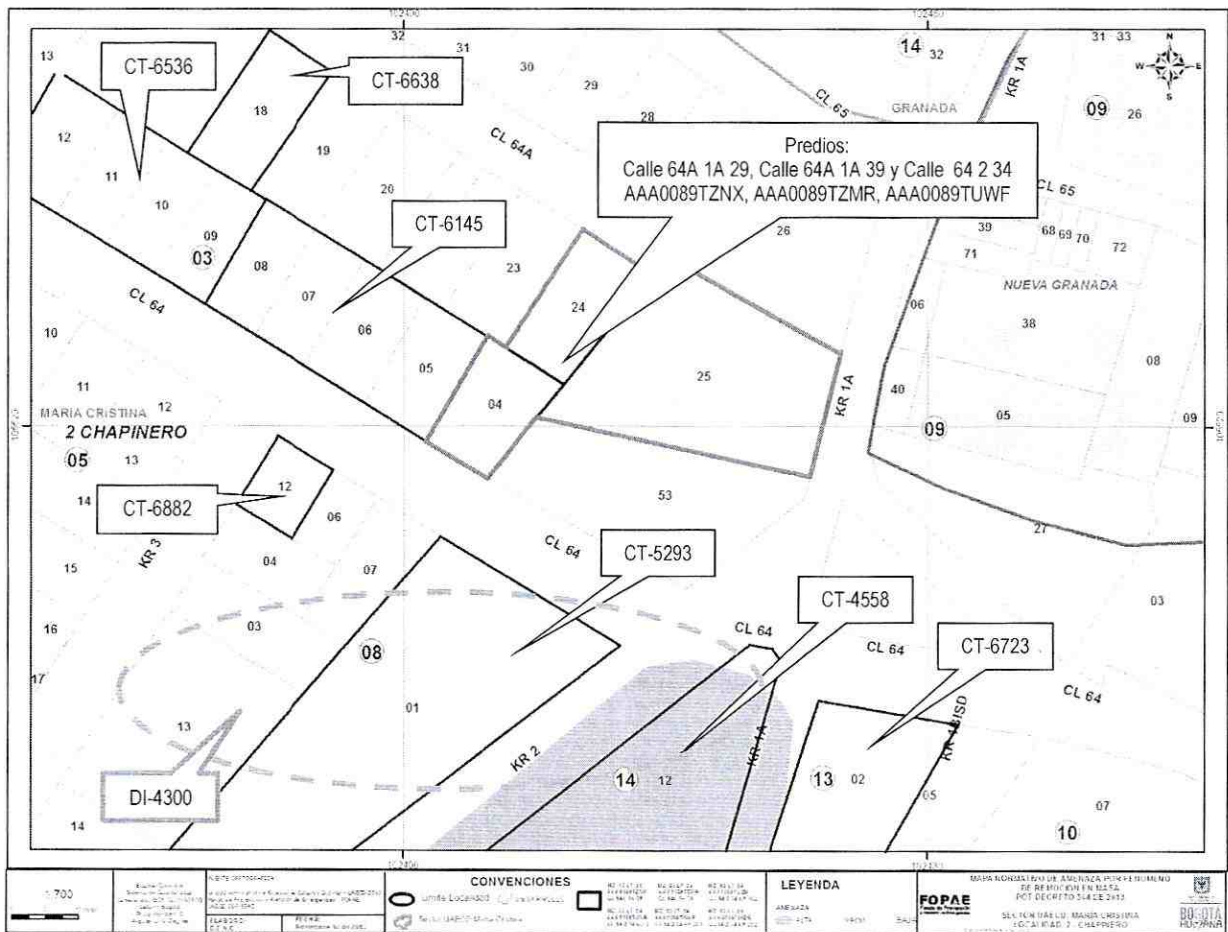
Adicionalmente, cuando bajo la modalidad de una Licencia de Construcción para Ampliación se contemple la intervención con excavaciones a cielo abierto de predios ubicados en zonas de Amenaza Alta o Media por fenómenos de remoción en masa, el estudio geotécnico respectivo deberá incluir la evaluación de estabilidad de las intervenciones y el diseño de las medidas de estabilización correspondientes. Este estudio además deberá ser puesto en consideración para la aprobación de la Dirección de Prevención y Atención de Emergencias – DPAE, actualmente Fondo de Prevención y Atención de Emergencias – FOPAE, quien determinará si es necesario o no ampliar su alcance, en el marco de las exigencias de la Resolución 227 de 2006.

4. ALCANCE Y LIMITACIONES.

Las conclusiones y recomendaciones del presente concepto, están basadas en la revisión de antecedentes que reposan en el FOPAE y en las características físicas observadas durante la inspección visual llevada a cabo en la zona del proyecto, la cual es necesariamente limitada; por lo tanto, pueden presentarse situaciones, condiciones o fenómenos no detectables que se escapen del alcance de este concepto. Su vigencia es temporal, mientras no se modifiquen significativamente las condiciones del sector. El objetivo primordial es identificar las condiciones físicas de la zona, para evaluar la susceptibilidad de la misma a presentar procesos de inestabilidad y definir la necesidad de realizar un estudio detallado de amenaza y riesgo por procesos de remoción en masa (Fase II, Resolución No. 227 de 2006).

5. ANTECEDENTES

En el Sistema de Información para la Gestión de Riesgos y Atención de Emergencias de Bogotá – SIRE, se encontraron los siguientes conceptos técnicos aledaños al sector y emitidos por el FOPAE para el trámite de licencias de construcción. Esta información se consigna en la Tabla 1.



 <p>ALCALDÍA MAYOR DE BOGOTÁ D.C. Fondo Prevención y Atención Emergencias</p>	CONCEPTO TÉCNICO SOBRE NECESIDAD DE ESTUDIOS DETALLADOS DE AMENAZA Y RIESGO POR FENOMENOS DE REMOCIÓN EN MASA DENTRO DEL TRÁMITE DE LICENCIA URBANÍSTICA	Código:	GPR-FT-10
		Versión:	04
		Fecha de revisión:	21/06/2011

Tabla 1. Conceptos técnicos emitidos para el trámite de licencias de construcción por parte del FOPAE.

DOCUMENTO	PREDIO	DESCRIPCIÓN
CT-6882 Mayo de 2013	Carrera 3 No. 63-68	Emitido para el proyecto ubicado en la Carrera 3 No. 63-68 para la construcción de una (1) edificación de cuatro (4) pisos sin mencionar número de sótanos, concluyó que teniendo en cuenta los aspectos observados y evaluados NO SE REQUIERE adelantar la FASE II del estudio detallado de amenaza y riesgo por remoción en masa, de acuerdo con lo establecido en la Resolución 227 de 2006.
CT- 6723 Diciembre de 2012	Calle 64 No. 1-27	Emitido para el proyecto ubicado en la Calle 64 No 1-27 para la construcción de una (1) edificación de cinco (5) pisos, con sistema de cimentación mediante caissons y una profundidad máxima de excavación que varía entre 6.0 y 8.0 m. Se concluyó que teniendo en cuenta los aspectos observados y evaluados NO SE REQUIERE adelantar la FASE II del estudio detallado de amenaza y riesgo por remoción en masa, de acuerdo con lo establecido en la Resolución 227 de 2006.
CT-6638 Noviembre de 2012	Calle 64A No. 1A 97	Emitido para el proyecto ubicado en la Calle 64A No. 1A 97 para la construcción de una (1) edificación de seis (6) pisos y un sótano, concluyó que teniendo en cuenta los aspectos observados y evaluados NO SE REQUIERE adelantar la FASE II del estudio detallado de amenaza y riesgo por remoción en masa, de acuerdo con lo establecido en la Resolución 227 de 2006.
CT- 6536 Julio de 2012	Calle 64 No. 3-14/22/34/44	Emitido para el proyecto ubicado en la Calle 64 No 3-14/22/34/44 para la construcción de una (1) edificación de seis (6) niveles y (2) sótanos, con sistema de cimentación mediante zapatas aisladas y profundidades de excavación entre 4 y 6m. Se concluyó que teniendo en cuenta los aspectos observados y evaluados NO SE REQUIERE adelantar la FASE II del estudio detallado de amenaza y riesgo por remoción en masa, de acuerdo con lo establecido en la Resolución 227 de 2006.
CT- 6514 Junio de 2012	Carrera 3A No. 63 - 58	Emitido para el proyecto ubicado en la Carrera 3A No 63 - 58 para la construcción de una (1) edificación de tres (3) niveles, con sistema de cimentación mediante vigas de amarre. Se concluyó que teniendo en cuenta los aspectos observados y evaluados NO SE REQUIERE adelantar la FASE II del estudio detallado de amenaza y riesgo por remoción en masa, de acuerdo con lo establecido en la Resolución 227 de 2006.
CT- 6145 Abril de 2011	Calle 64 No. 2-44/54/64 y Calle 64 No. 3-02	Emitido para el proyecto ubicado en la Calle 64 No. 2-44/54/64 y Calle 64 No. 3-02 para la construcción de una (1) edificación de seis (6) niveles y dos (2) sótanos, bajo el sistema estructural de pórtico en concreto reforzado. Se concluyó que teniendo en cuenta los aspectos observados y evaluados NO SE REQUIERE adelantar la FASE II del estudio detallado de amenaza y riesgo por remoción en masa, de acuerdo con lo establecido en la Resolución 227 de 2006.
CT-5639 Septiembre de 2009	Carrera 3B No. 63-32/42	Emitido para el proyecto ubicado en la Carrera 3B No. 63-32/42 para la construcción de una (1) edificación de seis (6) pisos y un sótano, concluyó que teniendo en cuenta los aspectos observados y evaluados NO SE REQUIERE adelantar la FASE II del estudio detallado de amenaza y riesgo por remoción en masa, de acuerdo con lo establecido en la Resolución 227 de 2006.

	CONCEPTO TÉCNICO SOBRE NECESIDAD DE ESTUDIOS DETALLADOS DE AMENAZA Y RIESGO POR FENOMENOS DE REMOCIÓN EN MASA DENTRO DEL TRÁMITE DE LICENCIA URBANÍSTICA	Código:	GPR-FT-10
		Versión:	04
		Fecha de revisión:	21/06/2011

DOCUMENTO	PREDIO	DESCRIPCIÓN
CT-5293 Julio de 2008	Calle 64 No. 2-55	Emitido para el proyecto ubicado en la Calle 64 No. 2-55 para la construcción de edificaciones de seis (6) pisos con sótano y semisótano, concluyó que teniendo en cuenta los aspectos observados y evaluados NO SE REQUIERE adelantar la FASE II del estudio detallado de amenaza y riesgo por remoción en masa, de acuerdo con lo establecido en la Resolución 227 de 2006.
CT-4558 Diciembre de 2006	Carrera 2 No. 62A-40	Emitido para el proyecto ubicado en la Carrera 2 No. 62A-40 para la construcción de un total de 29 viviendas unifamiliares de tres niveles. Se concluyó que teniendo en cuenta los aspectos observados y evaluados NO SE REQUIERE adelantar la FASE II del estudio detallado de amenaza y riesgo por remoción en masa, de acuerdo con lo establecido en la Resolución 227 de 2006.

En la Tabla 2 se presenta una relación de comunicados de remoción en masa en el sector donde se realizará el proyecto.

Tabla 2. Documentos Técnicos por remoción en masa en el sector aledaño al predio objeto de concepto por parte del FOPAE.

DOCUMENTO	PREDIO	DESCRIPCIÓN
DI-4300 Septiembre de 2009	Predios: Carrera 3 No. 63-46, Calle 64 No. 2-71, Carrera 2 No. 62A-40 y Calle 64 No. 2-55	Visita técnica a los predios ubicados en la Carrera 3 No. 63-46, la Calle 64 No. 2-71, la Carrera 2 No. 62A-40 y la Calle 64 No. 2-55 en el Barrio María Cristina de la Localidad de Chapinero y emitió el Diagnóstico Técnico No. DI-4300. En el citado diagnóstico se establece que las posibles causas por las cuales se presentaron afectaciones a interior de las estructuras emplazadas en la Carrera 3 No. 63-46 y en la Calle 64 No. 2-71 pudieron haber sido causadas porque durante las etapas de diseño y construcción del proyecto urbanístico "Torres del Este", en construcción en el predio ubicado en la Calle 64 No. 2-55, en el cual, no se tuvieron en cuenta la susceptibilidad, vulnerabilidad y/o fragilidad de las edificaciones existentes vecinas, así como tampoco se contemplaron las obras adecuadas para mitigar el impacto generado por las actividades de excavación y construcción, el cambio en las condiciones del nivel freático, los asentamientos y las deformaciones en el terreno, sobre dichas construcciones. Por lo anterior, se recomendó a los responsables del proyecto urbanístico "Torres del Este" que desde el comienzo de las obras deben contemplarse las medidas tendientes a mitigar los impactos y perjuicios sobre los predios y las construcciones vecinas existentes.

De acuerdo con lo anterior, en el sector inmediatamente aledaño al predio objeto del presente concepto técnico no hay reportes oficiales de procesos de remoción en masa activos en el momento de la emisión de este concepto, que puedan afectar la estabilidad del proyecto, o su entorno. Sin embargo, según los antecedentes descritos muestran que en los casos que se desarrollan procesos de construcción de manera inadecuada o no técnica, pueden presentarse problemas con consecuencias físicas que generan condiciones de riesgo público lo que justifica que frente a cualquier intervención se deben realizar estudios técnicos pertinentes y detallados.

 ALCALDÍA MAYOR DE BOGOTÁ D.C. Fondo Prevención y Atención Emergencias	CONCEPTO TÉCNICO SOBRE NECESIDAD DE ESTUDIOS DETALLADOS DE AMENAZA Y RIESGO POR FENOMENOS DE REMOCIÓN EN MASA DENTRO DEL TRÁMITE DE LICENCIA URBANÍSTICA	Código:	GPR-FT-10
		Versión:	04
		Fecha de revisión:	21/06/2011

6. DESCRIPCIÓN DEL PROYECTO

De acuerdo con la información suministrada en el oficio del solicitante, el proyecto ubicado en la Calle 64A 1A 29, Calle 64A 1A 39 y Calle 64 2 34, de la Localidad de Chapinero, contempla la construcción de una (1) edificación de diez (10) pisos y tres (3) sótanos, con sistema de cimentación mediante Caissons y una profundidad máxima de excavación de 13 metros. El área de la construcción proyectada es 9291.75m² en un área de lote de 1356.15m².

7. DESCRIPCIÓN FÍSICA DEL SECTOR

Según el estudio de Zonificación por Inestabilidad del Terreno para Diferentes Localidades en la Ciudad de Santa Fé de Bogotá D.C., (INGEOCIM, 1998), desde el punto de vista geológico, los predios de la Calle 64A 1A 29, Calle 64A 1A 39 y Calle 64 2 34, se emplaza sobre materiales de Depósitos de Pendiente o Talus (Qdlt), que se compone de depósitos clasto-soportados de guijos y bloques de arenisca cuarzosa, sin o con matriz muy escasa.

De acuerdo con el estudio mencionado, geomorfológicamente los predios donde se busca desarrollar el proyecto se encuentra emplazado sobre una unidad depositacional en laderas, cuya geoforma predominante son las laderas de acumulación y la morfometría corresponde a laderas con pendientes regulares algunas veces rectas hasta de 37°, drenaje poco denso y valles en media caña; los procesos morfodinámicos típicos son la erosión en surcos y algunas veces cárcavas, así como la erosión laminar y exiguos deslizamientos. En el mapa de procesos del citado estudio no se cartografiaron procesos de remoción en masa en inmediaciones del predio objeto del presente concepto técnico.

La zona donde se busca desarrollar el proyecto corresponde con uso de suelo urbano con edificaciones de tipo residencial. Es un sector altamente consolidado a nivel urbano, en un terreno con pendiente baja que cuenta con vías principales pavimentadas, con sistemas de drenaje para el manejo de escorrentía superficial, que se conectan con la red de alcantarillado pluvial. Se observa la presencia de un sistema de alcantarillado sanitario. En la zona se encuentran construcciones de hasta siete (7) pisos en altura, con un sistema estructural donde predomina la mampostería confinada y los pórticos en concreto reforzado.

En el momento de la visita, en los predios objeto del presente concepto, se encontró lo siguiente: en el predio de la Calle 64A 1A 29 un lote vacío con un cerramiento, en el predio de la Calle 64A 1A 39 una edificación de un piso sin cubierta al parecer en proceso de demolición y en el predio Calle 64 2 34 una edificación de 3 pisos, adicionalmente no se evidenciaron condiciones o elementos que permitan inferir la presencia de procesos de inestabilidad geotécnica activos en el área del proyecto o sus zonas aledañas; por otra parte se resalta que los predios de consulta donde se va a desarrollar el proyecto consulta se encuentran contiguos a edificaciones de magnitud considerable y a una estación de Bombeo y Tanque de

	CONCEPTO TÉCNICO SOBRE NECESIDAD DE ESTUDIOS DETALLADOS DE AMENAZA Y RIESGO POR FENOMENOS DE REMOCIÓN EN MASA DENTRO DEL TRÁMITE DE LICENCIA URBANÍSTICA	Código:	GPR-FT-10
		Versión:	04
		Fecha de revisión:	21/06/2011

Almacenamiento – Chapinero, predio de la EAAB, por lo tanto cualquier intervención los predios de consulta debe garantizar la estabilidad y funcionalidad de la mismos (Fotografías 1 a 8).

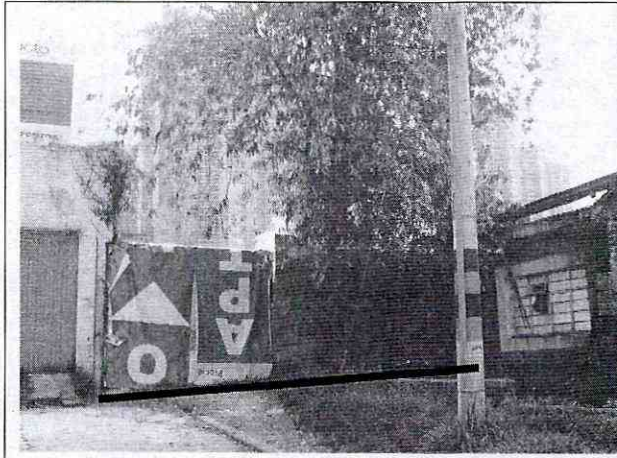

Fotografía No. 1. Predio ubicado en la Calle 64A 1A 29 de la localidad de Chapinero.

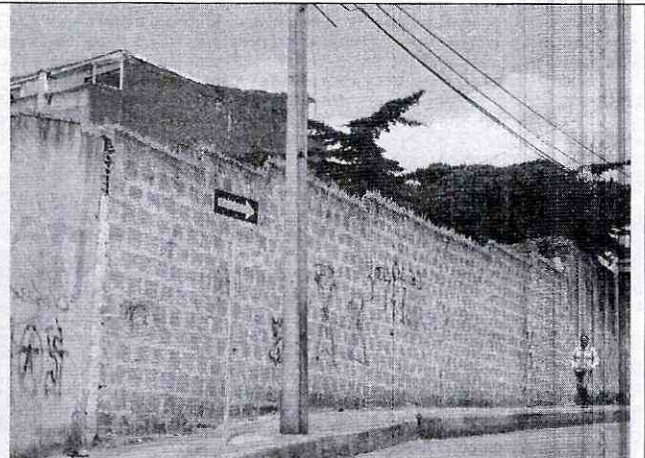

Fotografía No. 2. Predio ubicado en la Calle 64A 1A 29 zona posterior del predio, sector que colinda con la Carrera 1A de la localidad de Chapinero.



Fotografía No. 3. Predio ubicado en la Calle 64A 1A 39 de la localidad de Chapinero.



Fotografía No. 4. Predio ubicado en la Calle 64 2 34 de la localidad de Chapinero.

 <p>ALCALDÍA MAYOR DE BOGOTÁ D.C. Fondo Prevención y Atención Emergencias</p>	CONCEPTO TÉCNICO SOBRE NECESIDAD DE ESTUDIOS DETALLADOS DE AMENAZA Y RIESGO POR FENOMENOS DE REMOCIÓN EN MASA DENTRO DEL TRÁMITE DE LICENCIA URBANÍSTICA	Código:	GPR-FT-10
		Versión:	04
		Fecha de revisión:	21/06/2011

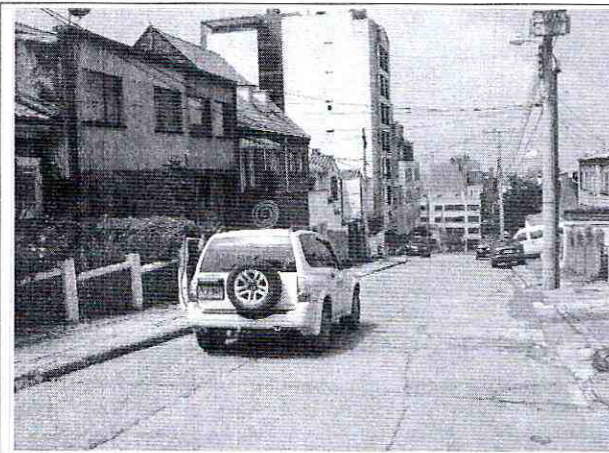

Fotografía No. 5. Vista sobre la Calle 64A, se evidencia un sector consolidado cuyo uso es principalmente residencial.



Fotografía No. 6. Vista sobre la Calle 64, se evidencia un sector consolidado en un terreno con pendiente baja.

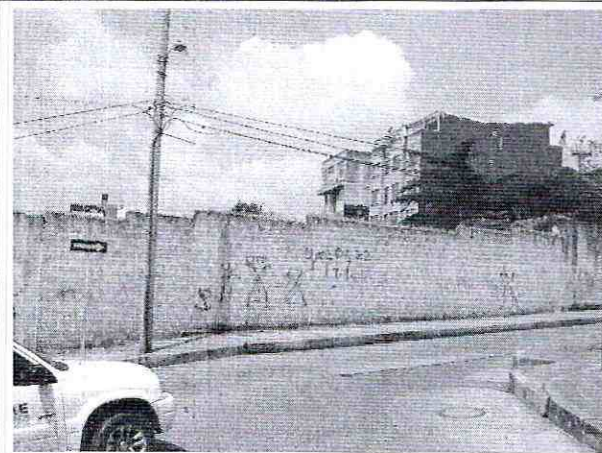

Fotografía No. 7. Vista sobre la Carrera 1A, se evidencia un sector consolidado con vías pavimentadas y redes de alcantarillado.



Fotografía No. 8. Predio aledaño a los predios del proyecto, en donde según la valla de identificación se encuentra una Estación de Bombeo y Tanque de Almacenamiento Chapinero de propiedad de la EAAB.

Teniendo en cuenta lo anterior y la magnitud del proyecto se recomienda a los responsables del proyecto incluir en el estudio geotécnico presentado a la entidad encargada de expedir el acto administrativo que otorgue la licencia de construcción, una evaluación de la estabilidad de las intervenciones que tenga en cuenta las cargas aplicadas por las edificaciones aledañas y el efecto del tránsito de vehículos por las vías adyacentes.

Dadas las condiciones físicas del entorno del proyecto, se considera que la probabilidad de que se presenten procesos de remoción en masa en el área es baja y que en caso de ocurrir, los mismos serían de carácter menor y estarían asociados a intervenciones anti-técnicas de origen antrópico o producto del

	CONCEPTO TÉCNICO SOBRE NECESIDAD DE ESTUDIOS DETALLADOS DE AMENAZA Y RIESGO POR FENOMENOS DE REMOCIÓN EN MASA DENTRO DEL TRÁMITE DE LICENCIA URBANÍSTICA	Código:	GPR-FT-10
		Versión:	04
		Fecha de revisión:	21/06/2011

mal manejo de aguas de escorrentía o de aguas servidas, durante las excavaciones requeridas en el proceso de implantación del proyecto en el terreno.

8. CONCLUSIONES Y RECOMENDACIONES

Teniendo en cuenta los aspectos observados y evaluados en este concepto técnico, se considera que para la construcción del proyecto ubicado en la Calle 64A 1A 29, Calle 64A 1A 39 y Calle 64 2 34 de la Localidad de Chapinero, **NO SE REQUIERE** adelantar la FASE II del estudio detallado de amenaza y riesgo por remoción en masa, de acuerdo con lo establecido en la Resolución 227 de 2006; por otra parte, esto no exime al constructor del cumplimiento del resto de la normatividad vigente (Norma Sismo Resistente – Código de Construcción – Resolución de Legalización, etc.).

Es importante aclarar que el pronunciamiento del FOPAE con respecto a la necesidad de estudios detallados de amenaza y riesgo por fenómenos de remoción en masa, no exime al constructor responsable ni a sus consultores de ninguna de las responsabilidades que les corresponden respecto de la seguridad y garantía de estabilidad de las obras y sectores que se proponen intervenir, así como del cumplimiento del resto de la normatividad vigente (Reglamento Colombiano de Construcción Sismo Resistente – Código de Construcciones de Bogotá – Resolución de Legalización, etc.) por lo que en cualquier caso y para cualquier intervención, se deben realizar estudios técnicos pertinentes que garanticen la seguridad y funcionalidad de las edificaciones. El diseño geotécnico debe garantizar en todo momento la estabilidad general del lote y su entorno, lo cual es competencia del responsable del proyecto.

Desde el punto de vista de riesgo por remoción en masa, el FOPAE recomienda la realización de un estudio geotécnico y de estabilidad de taludes que cumpla con los requisitos establecidos en el Reglamento Colombiano de Construcción Sismo Resistente NSR – 10 (antes Norma Colombiana de Diseño y Construcción Sismo Resistente NSR – 98) y en especial con lo establecido en el Título H de ese reglamento. Dicho estudio debe contemplar la evaluación de estabilidad de las intervenciones y el diseño detallado de las medidas de estabilización correspondientes para todas las etapas de construcción, especialmente en los taludes de corte y excavaciones que se tenga proyectados. Para todos los cortes ocasionados en el terreno, se tendrán en cuenta los empujes de tierra generados por condiciones morfológicas, los esfuerzos inducidos por eventos sísmicos, así como las sobrecargas generadas por las edificaciones y vías adyacentes. Se recomienda que el estudio presentado a la entidad encargada de expedir la Licencia de Construcción incluya los siguientes aspectos adicionales:

- Definir de forma detallada las etapas mediante las cuales deberán realizarse las excavaciones.

	CONCEPTO TÉCNICO SOBRE NECESIDAD DE ESTUDIOS DETALLADOS DE AMENAZA Y RIESGO POR FENOMENOS DE REMOCIÓN EN MASA DENTRO DEL TRÁMITE DE LICENCIA URBANÍSTICA	Código:	GPR-FT-10
		Versión:	04
		Fecha de revisión:	21/06/2011

- Incluir la evaluación de estabilidad de las intervenciones y precisar las medidas de estabilización y prevención a nivel de diseño detallado para la correspondiente etapa de construcción y operación del proyecto.
- Cumplir con los requisitos para el diseño de estructuras de contención establecidos en el Título H de las Normas Colombianas de Diseño y Construcción Sismo Resistente NSR – 2010 (antes NSR 98).
- Se debe incluir una evaluación de estabilidad de taludes para la etapa de construcción del proyecto de tal forma que se tengan en cuenta las cargas ejercidas por las edificaciones aledañas durante todas las etapas de excavación, así como las cargas ejercidas por efecto del tránsito en las vías aledañas, máxime cuando se espera que durante las labores de construcción circulen vehículos con materiales de construcción que aplican cargas importantes al terreno.
- Verificar que en la etapa de construcción y operación del proyecto se conserven los niveles de estabilidad establecidos en el estudio geotécnico.
- Cálculo de los asentamientos y deformaciones laterales producidas en obras vecinas a causa de las excavaciones, dichos valores deben quedar dentro de los límites especificados en el Código de Construcción del Distrito Capital de Bogotá y si es del caso diseñar un sistema de soportes que garantice la estabilidad de las edificaciones o predios vecinos, así como la infraestructura de redes y servicios.

El diseño geotécnico debe garantizar en todo momento la estabilidad general del lote, de su entorno y de los elementos de infraestructura existente previendo la generación de posibles condiciones de riesgo público, especialmente sobre las edificaciones de vivienda aledañas, así como sobre la infraestructura vial (Calle 64 entre la Carrera 3B y la Carrera 1A; la Calle 64A entre la Carrera 3B a la Carrera 1A y la Carrera 1A entre la Calle 64 y la Calle 65), cuyas condiciones de estabilidad deben ser garantizadas por el responsable del proyecto.

Teniendo en cuenta que para la implantación del proyecto es posible que se requiera la realización de cortes en el terreno durante el proceso de excavación y construcción, se recomienda implementar un plan de seguimiento y monitoreo documentado que tenga en cuenta las distintas etapas constructivas, de tal manera que si se advierten problemas de inestabilidad geotécnica y/o estructural, se puedan tomar los correctivos necesarios.

 ALCALDÍA MAYOR DE BOGOTÁ D.C. Fondo Prevención y Atención Emergencias	CONCEPTO TÉCNICO SOBRE NECESIDAD DE ESTUDIOS DETALLADOS DE AMENAZA Y RIESGO POR FENOMENOS DE REMOCIÓN EN MASA DENTRO DEL TRÁMITE DE LICENCIA URBANÍSTICA	Código:	GPR-FT-10
		Versión:	04
		Fecha de revisión:	21/06/2011

Adicionalmente, se deben tomar por parte del constructor, las medidas de seguridad necesarias, de tal forma que se garantice la vida de los trabajadores y particulares que estarán en la zona de influencia del proyecto.

Conforme con los Artículos 15 y 16 del Decreto Distrital 332 de 2004, la responsabilidad por el daño que pueda causarse por la materialización del riesgo público derivado de la no implementación de las medidas de mitigación o prevención es de quién adelanta la actividad que da lugar a él. Igualmente, se establece la necesidad de adoptar los planes de emergencia y contingencia que permitan atender una situación imprevista que pudiera desencadenarse en cualquier momento.

Con el fin de asegurar el cumplimiento de las licencias urbanísticas y de las normas contenidas en el Plan de Ordenamiento Territorial se recomienda a la Alcaldía Local de Chapinero dentro de su competencia como encargado del control urbano ejercer la vigilancia y control durante la ejecución de las obras.

Elaboró:  <hr/> JUAN CARLOS PADILLA RODRIGUEZ Ingeniero Civil – Estudios Técnicos M. P. 25202086112 CND	Revisó:  <hr/> NUBIA LUCÍA RAMÍREZ CRIOLLO Profesional Especializado Estudios y Conceptos
Avaló:  <hr/> JESÚS ENRIQUE ROJAS OCHOA Profesional Especializado Estudios y Conceptos	