	CONCEPTO TÉCNICO SOBRE NECESIDAD DE ESTUDIOS DETALLADOS DE AMENAZA Y RIESGO POR FENOMENOS DE REMOCIÓN EN MASA DENTRO DEL TRÁMITE DE LICENCIA URBANÍSTICA	Código:	GPR-FT-10
		Versión:	04
		Fecha de revisión:	21/06/2011

1. INFORMACIÓN DE REFERENCIA

1.1 CONCEPTO TÉCNICO No. CT:	CT-6929
1.2 ÁREA:	Técnica y de Gestión
1.3 COORDINACIÓN:	Investigación y Desarrollo
1.4 REFERENCIA CRUZADA RADICADO FOPAE:	2013ER6738
1.5 RESPUESTA OFICIAL No.	RO-63607

2. INFORMACIÓN GENERAL

2.1 SOLICITANTE:	CURADURÍA URBANA No. 2
2.2 PROYECTO:	"JAIME ESPITIA"
2.3 LOCALIDAD:	4. San Cristóbal
2.4 UPZ:	50 – La Gloria
2.5 BARRIO O SECTOR CATASTRAL:	BELLAVISTA SUR
2.6 DIRECCIÓN:	TV 10 Este 38 – 72 Sur (*)
2.7 CHIP:	AAA0162SLCX
2.8 MANZANA CATASTRAL:	28
2.9 PREDIO CATASTRAL:	15
2.10 ÁREA (Ha):	0.0085 (**)
2.11 FECHA DE VISITA:	Junio 06 de 2013

(*) De acuerdo con la información suministrada por la Curaduría Urbana No. 2, el predio objeto de solicitud de concepto técnico, se localiza en la Carrera 8C Bis Este # 38-72 Sur con CHIP AAA0162SLCX; según la información de la Unidad Administrativa Especial de Catastro Distrital – UAECD, con que cuenta esta entidad y la visita de campo adelantada para la elaboración del presente concepto técnico, se identificó que el proyecto se realizará en el predio localizado en la Transversal 10 Este 38-72 Sur, el cual corresponde con el Código Homologado de Identificación Predial – CHIP: AAA0162SLCX. Considerando lo anterior este concepto se realiza para el CHIP citado anteriormente.

(**) Área tomada del oficio de solicitud enviada por la Curaduría Urbana No.2

 ALCALDÍA MAYOR DE BOGOTÁ D.C. Fondo Prevención y Atención Emergencias	CONCEPTO TÉCNICO SOBRE NECESIDAD DE ESTUDIOS DETALLADOS DE AMENAZA Y RIESGO POR FENOMENOS DE REMOCIÓN EN MASA DENTRO DEL TRÁMITE DE LICENCIA URBANÍSTICA	Código:	GPR-FT-10
		Versión:	04
		Fecha de revisión:	21/06/2011

3. INTRODUCCIÓN

De acuerdo con el Artículo 141 del Decreto 190 de 2004 el cual compila los Decretos 619 de 2000 y el 469 de 2003, donde se define y se revisa el Plan de Ordenamiento Territorial de Bogotá D.C. "Condicionamientos para adelantar procesos de urbanismo y construcción en zonas de amenaza o riesgo alto y medio", se establece que para la solicitud de licencias de urbanismo se debe anexar el estudio detallado de amenaza y riesgo por movimientos en masa para el futuro desarrollo, el cual debe incluir el diseño de las medidas de mitigación. Estos estudios deben cumplir con los términos de referencia establecidos para tal fin por la Dirección de Prevención y Atención de Emergencias – DPAE, actualmente Fondo de Prevención y Atención de Emergencias – FOPAE, de la Alcaldía Mayor de Bogotá D.C., en concordancia con lo establecido en el literal b del numeral 1 del Artículo 141 del Decreto 190 de 2004.

Conforme con el plano normativo de "Amenaza por Remoción en Masa" del Plan de Ordenamiento Territorial de Bogotá – POT, el sector del proyecto "JAIME ESPITIA" ubicado en la TV 10 Este 38 72 Sur, de la Localidad de San Cristóbal, se encuentra en una zona de AMENAZA MEDIA por procesos de remoción en masa (Figura 1).

En este contexto, las especificaciones técnicas en cuanto a la necesidad de una o dos fases para el desarrollo del Estudio, se aplicarán de acuerdo con el tipo de licencia solicitada y de estudios previos considerando los criterios relacionados en la Tabla No. 1, Artículo Quinto, de la Resolución 227 de 2006. Es así como para Licencias de Construcción en modalidad de obra nueva para urbanizaciones consolidadas y aprobadas fuera del marco del POT, para construcciones mayores de dos pisos en desarrollos legalizados antes de 1997 o para construcciones hasta dos pisos fuera del marco del Título E del Reglamento Colombiano de Construcción Sismo Resistente NSR – 10 (antes Norma Colombiana de Diseño y Construcción Sismo Resistente NSR – 98), se deberá solicitar concepto al FOPAE (antes Dirección de Prevención y Atención de Emergencias – DPAE).

Adicionalmente, cuando bajo la modalidad de una Licencia de Construcción para Ampliación se contemple la intervención con excavaciones a cielo abierto de predios ubicados en zonas de Amenaza Alta o Media por fenómenos de remoción en masa, el estudio geotécnico respectivo deberá incluir la evaluación de estabilidad de las intervenciones y el diseño de las medidas de estabilización correspondientes. Este estudio además deberá ser puesto en consideración para la aprobación de la Dirección de Prevención y Atención de Emergencias – DPAE, actualmente Fondo de Prevención y Atención de Emergencias – FOPAE, quien determinará si es necesario o no ampliar su alcance, en el marco de las exigencias de la Resolución 227 de 2006.

 ALCALDÍA MAYOR DE BOGOTÁ D.C. Fondo Prevención y Atención Emergencias	CONCEPTO TÉCNICO SOBRE NECESIDAD DE ESTUDIOS DETALLADOS DE AMENAZA Y RIESGO POR FENOMENOS DE REMOCIÓN EN MASA DENTRO DEL TRÁMITE DE LICENCIA URBANÍSTICA	Código:	GPR-FT-10
		Versión:	04
		Fecha de revisión:	21/06/2011

4. ALCANCE Y LIMITACIONES

Las conclusiones y recomendaciones del presente concepto, están basadas en la revisión de antecedentes que reposan en el FOPAE y en las características físicas observadas durante la inspección visual llevada a cabo en la zona del proyecto, la cual es necesariamente limitada; por lo tanto, pueden presentarse situaciones, condiciones o fenómenos no detectables que se escapan del alcance de este concepto. Su vigencia es temporal, mientras no se modifiquen significativamente las condiciones del sector. El objetivo primordial es identificar las condiciones físicas de la zona, para evaluar la susceptibilidad de la misma a presentar procesos de inestabilidad y definir la necesidad de realizar un estudio detallado de amenaza y riesgo por procesos de remoción en masa (Fase II, Resolución No. 227 de 2006).

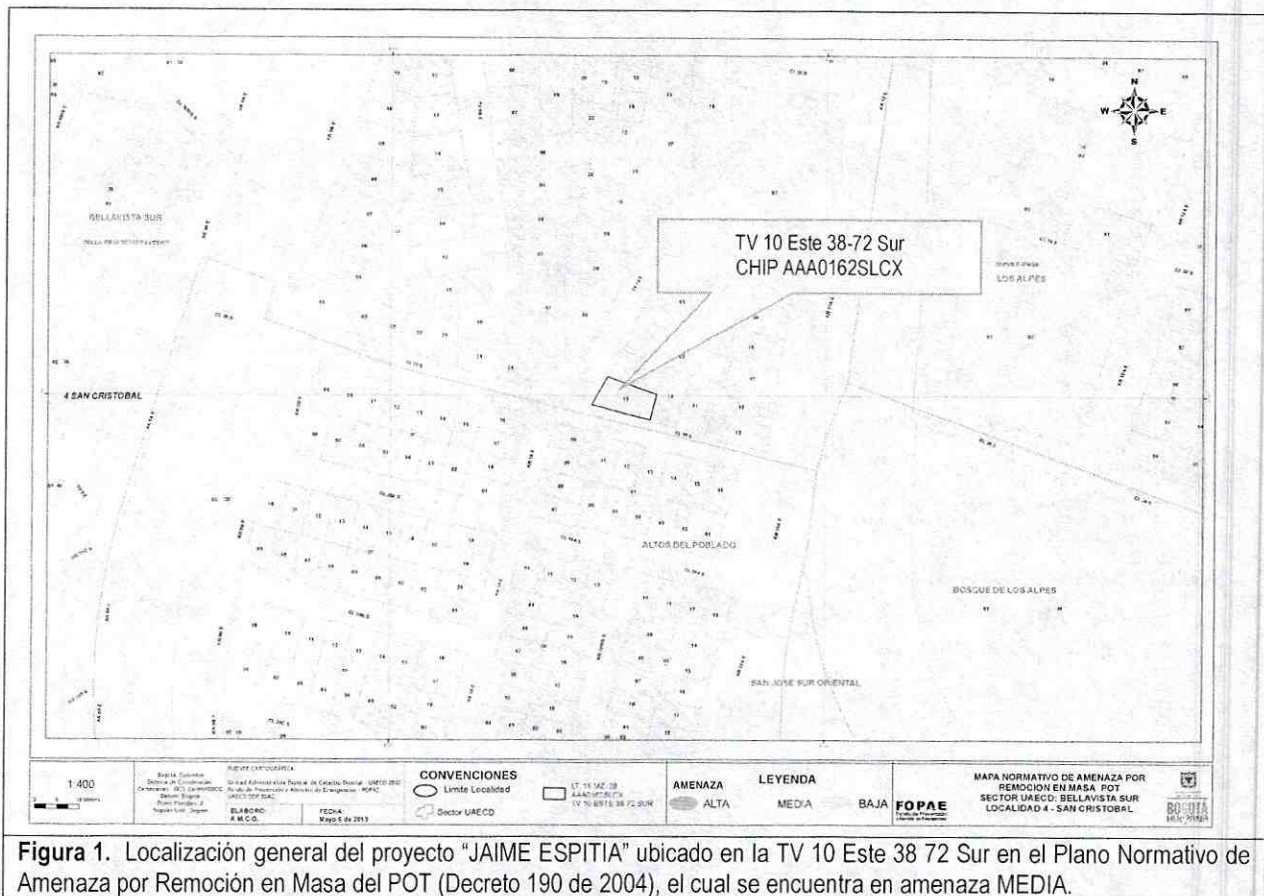

	CONCEPTO TÉCNICO SOBRE NECESIDAD DE ESTUDIOS DETALLADOS DE AMENAZA Y RIESGO POR FENOMENOS DE REMOCIÓN EN MASA DENTRO DEL TRÁMITE DE LICENCIA URBANÍSTICA	Código:	GPR-FT-10
		Versión:	04
		Fecha de revisión:	21/06/2011

5. ANTECEDENTES

En el Sistema de Información para la Gestión de Riesgos y Atención de Emergencias de Bogotá – SIRE, se encontraron los siguientes documentos técnicos relacionados con el sector donde se ubica el predio objeto de concepto técnico. En la Tabla 1 se presenta una relación de comunicados de remoción en masa en el sector donde se realizará el proyecto.

Tabla No. 1. Comunicados de remoción en masa en el sector de estudio por parte del FOPAE.

DOCUMENTO	PREDIO	DESCRIPCIÓN
DI-1533 12 Julio 2002	Calle 37 Sur No 12C-15 Este	En el sector la Calle 37 Sur con Carrera 12C se observaron dos viviendas en la parte alta de un talud de pendiente alta, conformado por materiales heterogéneos alterados que presentaban meteorización, se observaron grietas en la parte alta del talud, sobre el camino peatonal localizado al frente de las viviendas, el movimiento se presentaba por saturación de los materiales principalmente por la infiltración de las aguas del sector.
DI-1770 11 Junio 2003	Carrera 12A Este No 38-14 Sur	En las viviendas de la Carrera 12A Este No 38-14 Sur, Carrera 12B No 38-11, se presentaron infiltraciones en el muro del costado nor-oriental, luego de la fuga en una tubería de acueducto. Adicionalmente, por las vías pavimentadas se observaron flujos de agua hasta el parque de la parte occidental del barrio, el cual tiene taludes muy empinados y que en condiciones saturadas podría presentar remoción en masa.
DI-2517 Noviembre de 2005	Calle 36 Sur con Carrera 12A Este	Se presentó el desprendimiento superficial de 6m ³ en un talud de 4 metros de altura aproximadamente, causados por la saturación del materiales producto de las intensas lluvias registradas en el sector, se recomendó el retiro del material y la implantación de las medidas de protección, estabilización y drenaje del talud por parte de la entidad competente.

Por otra parte, dentro del trámite de solicitud del programa de legalización y regularización de Barrios se ha emitido el concepto técnico resumido en la Tabla 2 en el sector aledaño al predio objeto del presente concepto.

	CONCEPTO TÉCNICO SOBRE NECESIDAD DE ESTUDIOS DETALLADOS DE AMENAZA Y RIESGO POR FENOMENOS DE REMOCIÓN EN MASA DENTRO DEL TRÁMITE DE LICENCIA URBANÍSTICA	Código:	GPR-FT-10
		Versión:	04
		Fecha de revisión:	21/06/2011

Tabla 2. Concepto técnico emitido para el Programa de Legalización y Regularización de Barrios

INFORME	PREDIO	DESCRIPCIÓN
CT-5692 Octubre de 2009	Desarrollo "Bellavista Sur Oriental/ Parte Alta". Límites del Desarrollo: Norte: Sector Catastral San Vicente. Sur: Sector Catastral Bellavista Sur Occidente: Sector Catastral Bellavista Sector Lucero Oriente: Sector Catastral Nueva España y Sector Catastral Bellavista Sur Oriental	<p>Concepto Técnico emitido para el Programa de Legalización y Regularización del desarrollo "Bellavista Sur Oriental/Parte Alta".</p> <p>El Concepto Concluyó y Recomendó lo siguiente:</p> <p>El desarrollo Bella Vista Sur Oriental/Parte Alta de la localidad de San Cristóbal, se encuentra localizado en una zona de amenaza media y riesgo medio por fenómenos de remoción en masa.</p> <p>Para los predios en riesgo medio, cada propietario de las viviendas o infraestructura construida, debe evaluar los sistemas estructurales, con el propósito de garantizar condiciones óptimas de habitabilidad y llevar las edificaciones construidas al cumplimiento de las actuales Normas Colombianas de Diseño y Construcción Sismo Resistente (Decreto 33 de 1998).</p> <p>Se debe acoger la normatividad vigente en cuanto a trámite de las licencias de construcción, en particular lo correspondiente a Diseños estructurales, estudios de suelos y geotécnicos previstos por la Ley 400 de 1997 (Decreto 33 de 1998 – Normas Colombianas de Diseño y Construcción Sismorresistente NSR – 98) y tener en cuenta los espectros de diseño incluidos en el Decreto 193 de 2006, (por el cual se complementa y modifica el Código de Construcción de Bogotá D.C., se adoptan los espectros de diseño y las determinantes del estudio de Microzonificación sísmica).</p> <p>Vigilar por parte de la Alcaldía Local que se dé cumplimiento de los artículos 1, 2 y 4 de la Ley 810 de 2003, en el sentido de exigir licencia de construcción a los predios que la reglamentación del sector les permita o, en su defecto, aplicar las sanciones previstas a quienes estén cometiendo esta infracción urbanística.</p>

Nota: El Desarrollo Bellavista Sur Oriental/Parte Alta se ubica aproximadamente a 200 m. al norte del predio para el cual se realiza el presente concepto técnico.

A su vez, se encontraron los siguientes conceptos técnicos aledaños al sector y emitidos por el FOPAE para el trámite de licencias de construcción. Esta información se consigna en la Tabla 3.

Tabla 3. Conceptos técnicos emitidos para el trámite de licencias de construcción por parte del FOPAE.

DOCUMENTO	PREDIO	DESCRIPCIÓN
CT-6728 Diciembre de 2012	Diagonal 39 B Sur No. 8-72 Este	Emitido para el proyecto ubicado en la Diagonal 39 B Sur No. 8-72 Este, para la construcción de una edificación de tres (3) pisos, concluyó que teniendo en cuenta los aspectos observados y evaluados NO SE REQUIERE adelantar la FASE II del estudio detallado de amenaza y riesgo por remoción en masa, de acuerdo con lo establecido en la Resolución 227 de 2006.

 <p>ALCALDÍA MAYOR DE BOGOTÁ D.C. Fondo Prevención y Atención Emergencias</p>	CONCEPTO TÉCNICO SOBRE NECESIDAD DE ESTUDIOS DETALLADOS DE AMENAZA Y RIESGO POR FENOMENOS DE REMOCIÓN EN MASA DENTRO DEL TRÁMITE DE LICENCIA URBANÍSTICA	Código:	GPR-FT-10
		Versión:	04
		Fecha de revisión:	21/06/2011

DOCUMENTO	PREDIO	DESCRIPCIÓN
CT-6450 Mayo de 2012	Calle 36 C Sur No. 10-19 Este	Emitido para el proyecto ubicado en la Avenida Calle 36 C Sur No. 10-19 Este, para la construcción de una edificación de tres (3) pisos, concluyó que teniendo en cuenta los aspectos observados y evaluados NO SE REQUIERE adelantar la FASE II del estudio detallado de amenaza y riesgo por remoción en masa, de acuerdo con lo establecido en la Resolución 227 de 2006. <i>JUN (1)</i>
CT-6379 Febrero de 2012	Avenida Calle 39 Sur No. 11- 53 Este	Emitido para el proyecto ubicado en la Avenida Calle 39 Sur No. 11-53 Este, para la construcción de una edificación de tres (3) <i>tres (3)</i> pisos, concluyó que teniendo en cuenta los aspectos observados y evaluados NO SE REQUIERE adelantar la FASE II del estudio detallado de amenaza y riesgo por remoción en masa, de acuerdo con lo establecido en la Resolución 227 de 2006. <i>X</i>
CT-5207 Abril de 2008	Av. Calle 39 Sur No. 11-45/53/61 Este	Emitido para el proyecto ubicado en la Av. Calle 39 Sur No 11-45/53/61 Este, para la construcción de una edificación de un piso y un sótano, concluyó que teniendo en cuenta los aspectos observados y evaluados NO SE REQUIERE adelantar la FASE II del estudio detallado de amenaza y riesgo por remoción en masa, de acuerdo con lo establecido en la Resolución 227 de 2006.

De acuerdo con lo anterior, en el sector aledaño al predio objeto del presente concepto técnico existen algunos reportes oficiales de procesos de remoción en masa, que al momento de la emisión de este concepto no afectan la estabilidad del predio donde se emplazará el proyecto.

6. DESCRIPCIÓN DEL PROYECTO

De acuerdo con la información suministrada en el oficio del solicitante, el proyecto "JAIME ESPITIA" a construir en la Transversal 10 Este 38 72 Sur, de la Localidad de San Cristóbal, contempla la construcción de una (1) edificación de tres (3) pisos, con sistema de cimentación mediante zapatas aisladas y profundidad de excavación máxima de 0.7m. El área de construcción proyectada es de 223.11m² en un área del lote de 85.59m².

7. DESCRIPCIÓN FÍSICA DEL SECTOR

Según el "Estudio de Zonificación por Inestabilidad del Terreno para Diferentes Localidades en la Ciudad de Santafé de Bogotá D.C.", (INGEOCIM, 1998), desde el punto de vista geológico, el predio de la Transversal 10 Este 38 - 72 Sur, se emplaza sobre rocas de la Edad Cuaternaria que corresponde a Depositos Fluvio Glaciales (Qfg), compuesta por bloques y cantos de arenisca de formas subredondeadas a angulares, en partes planares, embebidos en matrices limoarcillosas.

De acuerdo con el estudio mencionado, geomorfológicamente el predio donde se busca desarrollar el proyecto se encuentra emplazado sobre una unidad con rasgo genético de relieve depositacional en laderas, cuya geoforma predominante son ladera de acumulación que corresponde a laderas con

	CONCEPTO TÉCNICO SOBRE NECESIDAD DE ESTUDIOS DETALLADOS DE AMENAZA Y RIESGO POR FENOMENOS DE REMOCIÓN EN MASA DENTRO DEL TRÁMITE DE LICENCIA URBANÍSTICA	Código:	GPR-FT-10
		Versión:	04
		Fecha de revisión:	21/06/2011

pendientes regulares, algunas veces rectas hasta de 37°, drenaje poco denso y valles en media caña; los procesos morfodinámicos típicos son erosión en surcos y algunas veces cárcavas, erosión laminar y exiguos deslizamientos. En el mapa de procesos del citado estudio no se cartografiaron procesos de remoción en masa en inmediaciones del predio objeto del presente concepto técnico.

La zona donde se busca desarrollar el proyecto presenta actualmente un uso de suelo urbano con edificaciones de tipo residencial. Corresponde con un sector consolidado con densidad de construcción alta, contando con vías pavimentadas; asimismo, el sector cuenta con sistemas de recolección de aguas lluvias y aguas residuales. En la zona se encuentran edificaciones de hasta cuatro (4) pisos de altura, en un terreno con pendiente media (Fotografías 1 a 4).

En el predio objeto del presente concepto técnico, se encontró una (1) edificación de tres (3) pisos, el tercero de ellos en construcción, en mampostería simple y sin confinamiento. En el momento de la vista técnica adelantada, la edificación no presenta evidencias de daños o patologías estructurales asociadas a la presencia de procesos de inestabilidad geotécnica.

En el momento de la verificación de campo adelantada en el entorno no se evidenciaron condiciones o elementos que permitan inferir la presencia de procesos de inestabilidad geotécnica activos en el área del proyecto o sus zonas aledañas.



Fotografía No. 1. Predio en donde se desarrollará el proyecto, ubicado en la TV 10 Este 38-72 Sur de la Localidad de San Cristóbal.

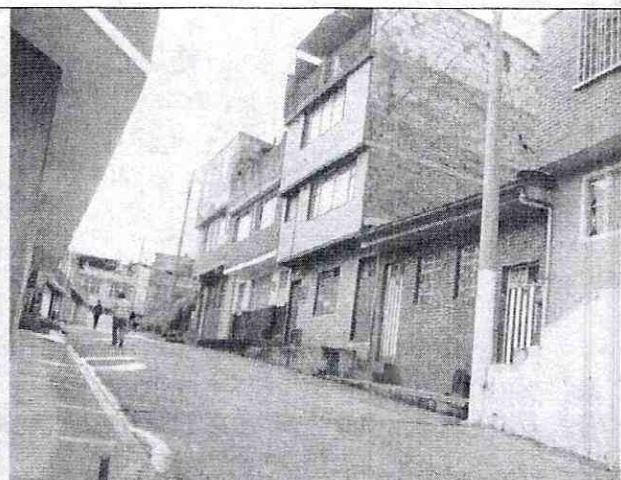

Fotografía No. 2. Vista de la TV 10 Este, se evidencia un sector consolidado cuyo uso es principalmente residencial con edificaciones hasta de 4 pisos.

	CONCEPTO TÉCNICO SOBRE NECESIDAD DE ESTUDIOS DETALLADOS DE AMENAZA Y RIESGO POR FENOMENOS DE REMOCIÓN EN MASA DENTRO DEL TRÁMITE DE LICENCIA URBANÍSTICA	Código:	GPR-FT-10
		Versión:	04
		Fecha de revisión:	21/06/2011

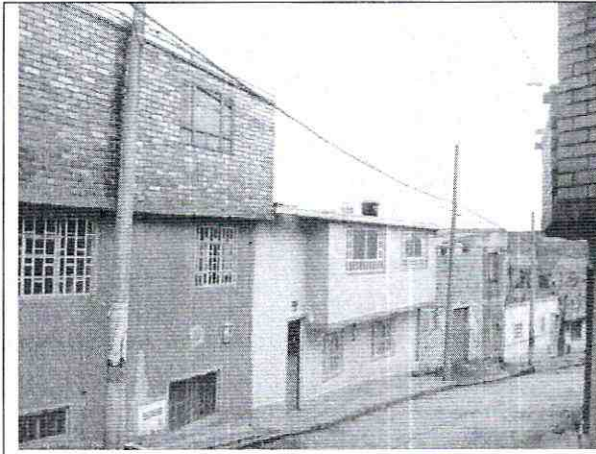

Fotografía No. 3. Vista de la Calle 39 Sur, se evidencia un sector consolidado cuyo uso es principalmente residencial con vías pavimentadas y redes de aguas lluvias y residuales.



Fotografía No. 4. Vista del paso peatonal de la Calle 39 Sur, ubicado en el costado sur del proyecto.

8. CONCLUSIONES Y RECOMENDACIONES

Teniendo en cuenta los aspectos observados y evaluados en este concepto técnico, se considera que para la construcción del proyecto "JAIME ESPITIA" ubicado en la TV 10 Este 38-72 Sur de la Localidad de San Cristóbal, **NO SE REQUIERE** adelantar la FASE II del estudio detallado de amenaza y riesgo por remoción en masa, de acuerdo con lo establecido en la Resolución 227 de 2006; por otra parte, esto no exime al constructor del cumplimiento del resto de la normatividad vigente (Norma Sismo Resistente – Código de Construcción – Resolución de Legalización, etc.).

Es importante aclarar que el pronunciamiento del FOPAE con respecto a la necesidad de estudios detallados de amenaza y riesgo por fenómenos de remoción en masa, no exime al constructor responsable ni a sus consultores de ninguna de las responsabilidades que les corresponden respecto de la seguridad y garantía de estabilidad de las obras y sectores que se proponen intervenir, así como del cumplimiento del resto de la normatividad vigente (Reglamento Colombiano de Construcción Sismo Resistente – Código de Construcciones de Bogotá – Resolución de Legalización, etc.) por lo que en cualquier caso y para cualquier intervención, se deben realizar estudios técnicos pertinentes que garanticen la seguridad y funcionalidad de las edificaciones. El diseño geotécnico debe garantizar en todo momento la estabilidad general del lote y su entorno, lo cual es competencia del responsable del proyecto.

	CONCEPTO TÉCNICO SOBRE NECESIDAD DE ESTUDIOS DETALLADOS DE AMENAZA Y RIESGO POR FENOMENOS DE REMOCIÓN EN MASA DENTRO DEL TRÁMITE DE LICENCIA URBANÍSTICA	Código:	GPR-FT-10
		Versión:	04
		Fecha de revisión:	21/06/2011

Desde el punto de vista de riesgo por remoción en masa, el FOPAE recomienda la realización de un estudio geotécnico y de estabilidad de taludes que cumpla con los requisitos establecidos en el Reglamento Colombiano de Construcción Sismo Resistente NSR – 10 (antes Norma Colombiana de Diseño y Construcción Sismo Resistente NSR – 98) y en especial con lo establecido en el Título H de ese reglamento. Dicho estudio debe contemplar la evaluación de estabilidad de las intervenciones y el diseño detallado de las medidas de estabilización correspondientes para todas las etapas de construcción, especialmente en los taludes de corte y excavaciones que se tenga proyectados. Para todos los cortes ocasionados en el terreno, se tendrán en cuenta los empujes de tierra generados por condiciones morfológicas, los esfuerzos inducidos por eventos sísmicos, así como las sobrecargas generadas por las edificaciones y vías adyacentes.

El diseño geotécnico debe garantizar en todo momento la estabilidad general del lote, de su entorno y de los elementos de infraestructura existente previendo la generación de posibles condiciones de riesgo público, especialmente sobre las edificaciones de vivienda aledañas, así como sobre la infraestructura vial (Intersección vial de la Calle 39 Sur y la Transversal 10 Este) y el paso peatonal de la Calle 39 Sur ubicado en el costado sur del proyecto, cuyas condiciones de estabilidad deben ser garantizadas por el responsable del proyecto.

Teniendo en cuenta que para la implantación del proyecto es posible que se requiera la realización de cortes en el terreno durante el proceso de excavación y construcción, se recomienda implementar un plan de seguimiento y monitoreo documentado que tenga en cuenta las distintas etapas constructivas, de tal manera que si se advierten problemas de inestabilidad geotécnica y/o estructural, se puedan tomar los correctivos necesarios.

Adicionalmente, se deben tomar por parte del constructor, las medidas de seguridad necesarias, de tal forma que se garantice la vida de los trabajadores y particulares que estarán en la zona de influencia del proyecto.

Conforme con los Artículos 15 y 16 del Decreto Distrital 332 de 2004, la responsabilidad por el daño que pueda causarse por la materialización del riesgo público derivado de la no implementación de las medidas de mitigación o prevención es de quién adelanta la actividad que da lugar a él. Igualmente, se establece la necesidad de adoptar los planes de emergencia y contingencia que permitan atender una situación imprevista que pudiera desencadenarse en cualquier momento.

	CONCEPTO TÉCNICO SOBRE NECESIDAD DE ESTUDIOS DETALLADOS DE AMENAZA Y RIESGO POR FENOMENOS DE REMOCIÓN EN MASA DENTRO DEL TRÁMITE DE LICENCIA URBANÍSTICA	Código:	GPR-FT-10
		Versión:	04
		Fecha de revisión:	21/06/2011

Con el fin de asegurar el cumplimiento de las licencias urbanísticas y de las normas contenidas en el Plan de Ordenamiento Territorial se recomienda a la Alcaldía Local de San Cristóbal dentro de su competencia como encargado del control urbano ejercer la vigilancia y control durante la ejecución de las obras.

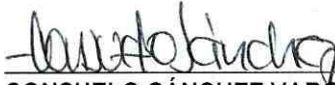
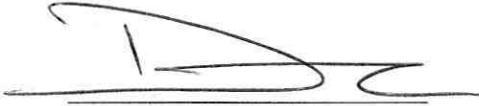
Elaboró:  <hr/> JUAN CARLOS PADILLA RODRIGUEZ Ingeniero Civil – Estudios Técnicos M. P. 25202086112 CND	Elaboró:  <hr/> CONSUELO SÁNCHEZ VARGAS Ingeniera Civil – Conceptos Técnicos M. P. 25202-74228 CND
Revisó y Avaló:  <hr/> DAVID VALDÉS CRUZ Profesional Especializado Investigación y Desarrollo	