	CONCEPTO TÉCNICO SOBRE NECESIDAD DE ESTUDIOS DETALLADOS DE AMENAZA Y RIESGO POR FENOMENOS DE REMOCIÓN EN MASA DENTRO DEL TRÁMITE DE LICENCIA URBANÍSTICA	Código:	GPR-FT-10
		Versión:	04
		Fecha de revisión:	21/06/2011

1. INFORMACIÓN DE REFERENCIA

1.1 CONCEPTO TÉCNICO No. CT:	CT-6973
1.2 ÁREA:	Técnica y de Gestión
1.3 COORDINACIÓN:	Investigación y Desarrollo
1.4 REFERENCIA CRUZADA RADICADO FOPAE:	2013ER10864
1.5 RESPUESTA OFICIAL No.	RO-64241

2. INFORMACIÓN GENERAL

2.1 SOLICITANTE:	CURADURÍA URBANA No. 3
2.2 PROYECTO:	Calle 10 No 0 - 13
2.3 LOCALIDAD:	17. Candelaria
2.4 UPZ:	94. La Candelaria
2.5 BARRIO O SECTOR CATASTRAL:	EGIPTO
2.6 DIRECCIÓN:	Calle 10 No 1 - 15
2.7 CHIP:	AAA0030LAYX
2.8 MANZANA CATASTRAL:	8
2.9 PREDIO CATASTRAL:	36
2.10 ÁREA (Ha):	0.0786 (*)
2.11 FECHA DE VISITA:	Julio11 de 2013

(*)Área indicada en el oficio de solicitud enviada por la Curaduría Urbana No 3.

3. INTRODUCCIÓN

De acuerdo con el Artículo 141 del Decreto 190 de 2004 el cual compila los Decretos 619 de 2000 y el 469 de 2003, donde se define y se revisa el Plan de Ordenamiento Territorial de Bogotá D.C. "Condicionamientos para adelantar procesos de urbanismo y construcción en zonas de amenaza o riesgo alto y medio", se establece que para la solicitud de licencias de urbanismo se debe anexar el estudio detallado de amenaza y riesgo por movimientos en masa para el futuro desarrollo, el cual debe incluir el diseño de las medidas de mitigación. Estos estudios deben cumplir con los términos de referencia establecidos para tal fin por la Dirección de Prevención y Atención de Emergencias - DPAAE, actualmente Fondo de Prevención y Atención de Emergencias - FOPAE, de la Alcaldía Mayor de Bogotá D.C., en concordancia con lo establecido en el literal b del numeral 1 del Artículo 141 del Decreto 190 de 2004.

	CONCEPTO TÉCNICO SOBRE NECESIDAD DE ESTUDIOS DETALLADOS DE AMENAZA Y RIESGO POR FENOMENOS DE REMOCIÓN EN MASA DENTRO DEL TRÁMITE DE LICENCIA URBANÍSTICA	Código:	GPR-FT-10
		Versión:	04
		Fecha de revisión:	21/06/2011

Conforme con el plano normativo de “Amenaza por Remoción en Masa” del Plan de Ordenamiento Territorial de Bogotá - POT, el sector donde se localiza el proyecto “Calle 10 No 0 - 13” ubicado en la Calle 10 No 1 - 15, del barrio Egipto de la Localidad de la Candelaria, se encuentra en una zona de AMENAZA MEDIA por procesos de remoción en masa (Figura 1).





Figura 1. Localización general del proyecto ubicado en la Calle 10 No 1 - 15 del barrio Egipto de la Localidad de La Candelaria en el Plano Normativo de Amenaza por Remoción en Masa del POT (Decreto 190 de 2004) y referencia de los antecedentes citados en el numeral 5.

En este contexto, las especificaciones técnicas en cuanto a la necesidad de una o dos fases para el desarrollo del Estudio, se aplicarán de acuerdo con el tipo de licencia solicitada y de estudios previos considerando los criterios relacionados en la Tabla No. 1, Artículo Quinto, de la Resolución 227 de 2006. Es así como para Licencias de Construcción en modalidad de obra nueva para urbanizaciones consolidadas y aprobadas fuera del marco del POT, para construcciones mayores de dos pisos en desarrollos legalizados antes de 1997 o para construcciones hasta dos pisos fuera del marco del Título E del Reglamento Colombiano de Construcción Sismo Resistente NSR - 10 (antes Norma Colombiana de Diseño y Construcción Sismo Resistente NSR - 98), se deberá solicitar concepto al FOPAE (antes Dirección de Prevención y Atención de Emergencias - DPAAE).

	CONCEPTO TÉCNICO SOBRE NECESIDAD DE ESTUDIOS DETALLADOS DE AMENAZA Y RIESGO POR FENOMENOS DE REMOCIÓN EN MASA DENTRO DEL TRÁMITE DE LICENCIA URBANÍSTICA	Código:	GPR-FT-10
		Versión:	04
		Fecha de revisión:	21/06/2011

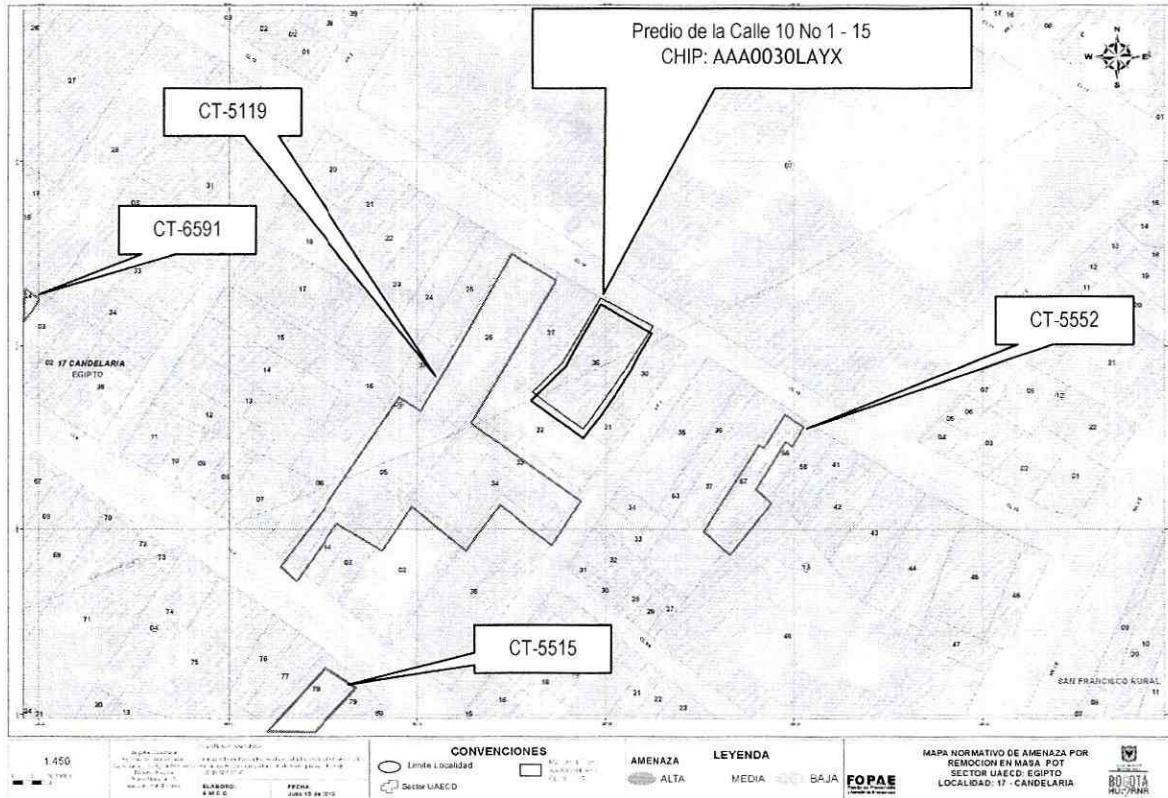
4. ALCANCE Y LIMITACIONES

Las conclusiones y recomendaciones del presente concepto, están basadas en la revisión de antecedentes que reposan en el FOPAE y en las características físicas observadas durante la inspección visual llevada a cabo en la zona del proyecto, la cual es necesariamente limitada; por lo tanto, pueden presentarse situaciones, condiciones o fenómenos no detectables que se escapan del alcance de este concepto. Su vigencia es temporal, mientras no se modifiquen significativamente las condiciones del sector. El objetivo primordial es identificar las condiciones físicas de la zona, para evaluar la susceptibilidad de la misma a presentar procesos de inestabilidad y definir la necesidad de realizar un estudio detallado de amenaza y riesgo por procesos de remoción en masa (Fase II, Resolución No. 227 de 2006).

5. ANTECEDENTES

En el Sistema de Información para la Gestión de Riesgos y Atención de Emergencias de Bogotá - SIRE, no se encontraron documentos técnicos relacionados con el sector donde se ubica el predio objeto del presente concepto técnico. Por otra parte, dentro del trámite de solicitud de licencias urbanísticas se han emitido los conceptos técnicos resumidos en la Tabla 1 sobre necesidad de estudios detallados de amenaza y riesgo, en el sector aledaño al predio objeto del presente concepto.

Tabla 1. Conceptos Técnicos emitidos sobre necesidad de estudios detallados de amenaza y riesgo en el sector aledaño al predio objeto de concepto por parte del FOPAE.

DOCUMENTO	PREDIO	DESCRIPCIÓN
CT-5119 Enero de 2008	Calle 9 No. 0-56, Calle 10 No. 0-45, Carrera 1 No. 9A-13 y Carrera 1 No. 9A-27	Emitido para el proyecto localizado en la Calle 9 No. 0-56, Calle 10 No. 0-45, Carrera 1 No. 9A-13 y Carrera 1 No. 9A-27, para el cual se concluyó que dados los aspectos observados y evaluados para el predio, no se requiere adelantar la Fase II del estudio detallado de amenaza y riesgo.
CT-5515 Mayo de 2009	Calle 9 No. 0-25	Emitido para el proyecto localizado en la Calle 9 No. 0-25, para el cual se concluyó que dados los aspectos observados y evaluados para el predio, no se requiere adelantar la Fase II del estudio detallado de amenaza y riesgo.
CT-5552 Junio de 2009	Calle 10 No. 0-25/29 Este	Emitido para el proyecto localizado en la Calle 10 No. 0-25/29 Este, para el cual se concluyó que dados los aspectos observados y evaluados para el predio, no se requiere adelantar la Fase II del estudio detallado de amenaza y riesgo.
CT-5558 Junio de 2009	Carrera 3 No. 8-02	Emitido para el proyecto de la Carrera 3 No. 8-02, concluyó que teniendo en cuenta los aspectos observados y evaluados no se requiere adelantar la FASE II del estudio detallado de amenaza y riesgo por remoción en masa, de acuerdo con lo establecido en la Resolución 227 de 2006.
CT-6591 Septiembre de 2012	Calle 9 No. 2 - 42	Emitido para el proyecto de la Calle 9 No 2 - 42, concluyó que teniendo en cuenta los aspectos observados y evaluados no se requiere adelantar la FASE II del estudio detallado de amenaza y riesgo por remoción en masa, de acuerdo con lo establecido en la Resolución 227 de 2006.

De acuerdo con lo anterior, en el sector inmediatamente aledaño al predio objeto del presente concepto técnico no hay reportes oficiales de procesos de remoción en masa

CT-6973 Proyecto "Calle 10 No 0 - 13"

PÁGINA. 3 DE 7

	CONCEPTO TÉCNICO SOBRE NECESIDAD DE ESTUDIOS DETALLADOS DE AMENAZA Y RIESGO POR FENOMENOS DE REMOCIÓN EN MASA DENTRO DEL TRÁMITE DE LICENCIA URBANÍSTICA	Código:	GPR-FT-10
		Versión:	04
		Fecha de revisión:	21/06/2011

activos que en el momento de la emisión de este concepto, afecten la estabilidad del proyecto, o su entorno.

6. DESCRIPCIÓN DEL PROYECTO

De acuerdo con la información suministrada en el oficio del solicitante, proyecto "Calle 10 No 0 - 13" ubicado en la Calle 10 No 1 - 15 del barrio Egipto de la Localidad de La Candelaria, contempla la construcción de una (1) edificación de dos (2) pisos y dos sótanos, el tipo de cimentación son zapatas, la profundidad máxima de excavación es de 1,5 metros. El área de la construcción proyectada es 786,0m², en un lote de 850,0m².

7. DESCRIPCIÓN FÍSICA DEL SECTOR

Según el estudio de Zonificación por Inestabilidad del Terreno para Diferentes Localidades en la Ciudad de Santa Fé de Bogotá D.C., (INGEOCIM, 1998), desde el punto de vista geológico, el predio de la Calle 10 No 1 - 15 del barrio Egipto de la Localidad de La Candelaria, se emplaza sobre rocas de la Edad Cuaternaria, que corresponde a Conos de Deyección (Qcd), compuesta por abanicos aluviales o fluviotorrenciales, constituidos por gravas, cantos y bloques en matrices arcilloarenosas.

De acuerdo con el estudio mencionado, geomorfológicamente el predio donde se busca desarrollar el proyecto se encuentra emplazado sobre una unidad con rasgo genético depositacional en ápices de abanico, cuya geofoma predominante son los abanicos torrenciales de ladera, que corresponde a cimas redondeadas, poca disección, con pendientes regulares hasta de 14°, drenaje poco denso y valles en media caña; los procesos morfodinámicos típicos son erosión laminar, erosión hídrica concentrada en surcos.

En el mapa de procesos del citado estudio no se cartografiaron procesos de remoción en masa en inmediaciones del predio objeto del presente concepto técnico.

La zona de interés cuenta con un uso de suelo urbano, que corresponde a un sector consolidado, contando con vías pavimentadas y sistemas de recolección de aguas lluvias y aguas residuales. En el sector se encuentran edificaciones de hasta dos (2) pisos de altura, en un terreno con una pendiente media a alta.

En el momento de la visita técnica, en el predio objeto del presente concepto técnico se encontró un predio de 1 piso, construida en muros de adobe, la cual exteriormente no evidencia daños o patologías estructurales que puedan ser asociados a la presencia de procesos de inestabilidad geotécnica. Adicionalmente no se encontraron evidencias de afectación por procesos de remoción en masa de carácter local, ni de carácter general en el área del proyecto.

	CONCEPTO TÉCNICO SOBRE NECESIDAD DE ESTUDIOS DETALLADOS DE AMENAZA Y RIESGO POR FENOMENOS DE REMOCIÓN EN MASA DENTRO DEL TRÁMITE DE LICENCIA URBANÍSTICA	Código:	GPR-FT-10
		Versión:	04
		Fecha de revisión:	21/06/2011



Fotografía No. 1. Vista actual del acceso predio de la Calle 10 No 1 - 15 del barrio Egipto de la Localidad de La Candelaria donde se desarrollara el proyecto.

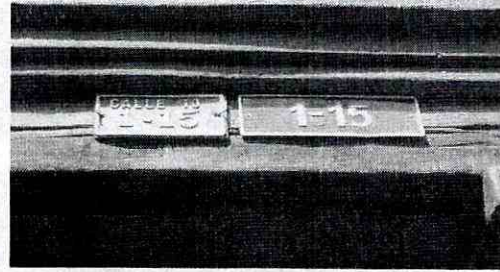

Fotografía No. 2. Dirección asociada al proyecto. Calle 10 No 1 - 15.

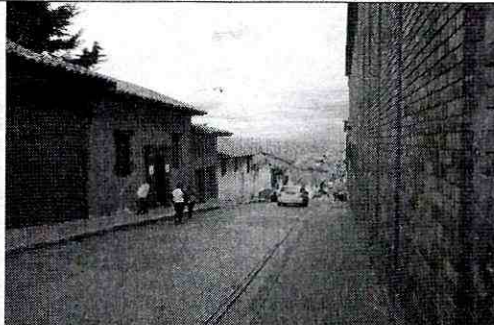

Fotografía No. 3. Vista (E - O) de la Calle 10. Se observa una pendiente media a alta. Se observan edificaciones de 1 y 2 pisos.



Fotografía No. 4. Vista (E - O) de la Calle 10. Se observa una pendiente media a alta. Se observan edificaciones de 1 y 2 pisos. Se observa vías en adoquín, las cuales presentan algunos hundimientos.

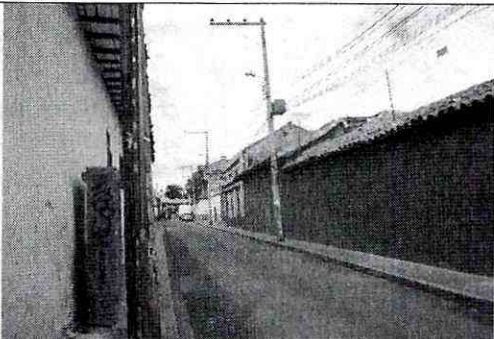

Fotografía No. 5. Vista Panorámica de la Carrera 1. Se observan edificaciones de 1 y 2 pisos. Se observa un sector consolidado y que el uso es principalmente residencial.

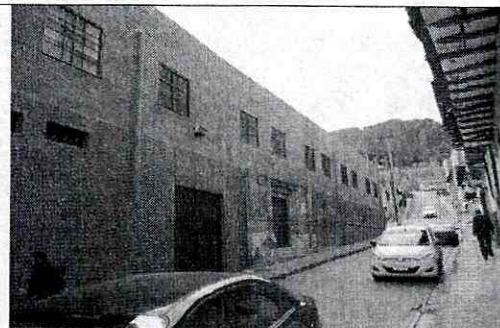

Fotografía No. 6. Vista (O-E) Panorámica de la Calle 10. Se observa un sector consolidado y que el uso es principalmente residencial. Cuenta con una pendiente media a alta y sistemas de alcantarillado.

8. CONCLUSIONES Y RECOMENDACIONES

- De acuerdo con la información suministrada por la Curaduría Urbana No. 3, el predio objeto de solicitud de concepto técnico, se localiza en la Calle 10 No 0 - 13, con CHIP AAA0030LAYX, según la información de la Unidad Administrativa Especial de Catastro

	CONCEPTO TÉCNICO SOBRE NECESIDAD DE ESTUDIOS DETALLADOS DE AMENAZA Y RIESGO POR FENOMENOS DE REMOCIÓN EN MASA DENTRO DEL TRÁMITE DE LICENCIA URBANÍSTICA	Código:	GPR-FT-10
		Versión:	04
		Fecha de revisión:	21/06/2011

Distrital - UAED, con que cuenta esta entidad y la visita de campo adelantada para la elaboración del presente concepto técnico, se identificó que el proyecto se realizará en el predio localizado en la Calle 10 No 1 - 15 Este, el cual corresponde con el Código Homologado de Identificación Predial - CHIP: AAA0030LAYX. Considerando lo anterior este concepto se realiza para el CHIP citado anteriormente.

- Teniendo en cuenta los aspectos observados y evaluados en este concepto técnico, se considera que para la construcción del proyecto ubicado en la Calle 10 No 1 - 15 del barrio Egipto de la Localidad de La Candelaria, **NO SE REQUIERE** adelantar la FASE II del estudio detallado de amenaza y riesgo por remoción en masa, de acuerdo con lo establecido en la Resolución 227 de 2006; por otra parte, esto no exime al constructor del cumplimiento del resto de la normatividad vigente (Norma Sismo Resistente - Código de Construcción - Resolución de Legalización, etc.).
- Es importante aclarar que el pronunciamiento del FOPAE con respecto a la necesidad de estudios detallados de amenaza y riesgo por fenómenos de remoción en masa, no exime al constructor responsable ni a sus consultores de ninguna de las responsabilidades que les corresponden respecto de la seguridad y garantía de estabilidad de las obras y sectores que se proponen intervenir, así como del cumplimiento del resto de la normatividad vigente (Reglamento Colombiano de Construcción Sismo Resistente - Código de Construcciones de Bogotá - Resolución de Legalización, etc.) por lo que en cualquier caso y para cualquier intervención, se deben realizar estudios técnicos pertinentes que garanticen la seguridad y funcionalidad de las edificaciones.
- Desde el punto de vista de riesgo por remoción en masa, el FOPAE recomienda la realización de un estudio geotécnico y de estabilidad de taludes que cumpla con los requisitos establecidos en el Reglamento Colombiano de Construcción Sismo Resistente NSR - 10 (antes Norma Colombiana de Diseño y Construcción Sismo Resistente NSR - 98) y en especial con lo establecido en el Título H de ese reglamento. Dicho estudio debe contemplar la evaluación de estabilidad de las intervenciones y el diseño detallado de las medidas de estabilización correspondientes para todas las etapas de construcción, especialmente en los taludes de corte y excavaciones que se tenga proyectados. Para todos los cortes ocasionados en el terreno, se tendrán en cuenta los empujes de tierra generados por condiciones morfológicas, los esfuerzos inducidos por eventos sísmicos, así como las sobrecargas generadas por las edificaciones y vías adyacentes.
- El diseño geotécnico debe garantizar en todo momento la estabilidad general del lote, de su entorno y de los elementos de infraestructura existente previendo la generación de posibles condiciones de riesgo público, especialmente sobre las edificaciones de viviendas aledañas, así como sobre la infraestructura vial (Calle 10), cuyas condiciones de estabilidad deben ser garantizadas por el responsable del proyecto.

 ALCALDÍA MAYOR DE BOGOTÁ D.C. Fondo Prevención y Atención Emergencias	CONCEPTO TÉCNICO SOBRE NECESIDAD DE ESTUDIOS DETALLADOS DE AMENAZA Y RIESGO POR FENOMENOS DE REMOCIÓN EN MASA DENTRO DEL TRÁMITE DE LICENCIA URBANÍSTICA	Código:	GPR-FT-10
		Versión:	04
		Fecha de revisión:	21/06/2011

- Teniendo en cuenta que para la implantación del proyecto es posible que se requiera la realización de cortes en el terreno durante el proceso de excavación y construcción, se recomienda implementar un Plan de Seguimiento y Monitoreo documentado que tenga en cuenta las distintas etapas constructivas, de tal manera que si se advierten problemas de inestabilidad geotécnica y/o estructural, se puedan tomar los correctivos necesarios, y las autoridades puedan hacer un seguimiento al respecto. Adicionalmente, se deben tomar por parte del constructor, las medidas de seguridad necesarias, de tal forma que se garantice la vida de los trabajadores y particulares que estarán en la zona de influencia del proyecto.
- Dada la importancia de la infraestructura existente adyacente al proyecto y que potencialmente puede verse afectada por las excavaciones y cortes del terreno, se recomienda la asesoría permanente durante la construcción, de personal idóneo especializado.
- De acuerdo a los Artículos 15 y 16 del Decreto Distrital 332 de 2004, la responsabilidad por el daño que pueda causarse por la materialización del riesgo público derivado de la no implementación de las medidas de mitigación o prevención es de quién adelanta la actividad que da lugar a él. Igualmente, se establece la necesidad de adoptar los planes de emergencia y contingencia que permitan atender una situación imprevista que pudiera desencadenarse en cualquier momento.
- Con el fin de asegurar el cumplimiento de las licencias urbanísticas y de las normas contenidas en el Plan de Ordenamiento Territorial se recomienda a la Alcaldía Local de La Candelaria dentro de su competencia como encargada del control urbano, ejercer la vigilancia y control durante la ejecución de las obras.

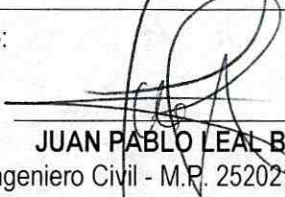
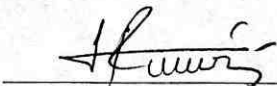
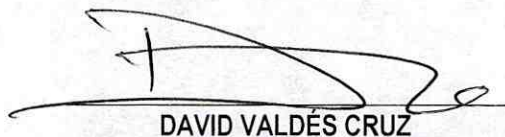
Elaboró:  JUAN PABLO LEAL BERNAL Ingeniero Civil - M.P. 25202437152 CND	Revisó:  NUBIA LUCIA RAMIREZ Profesional Especializada Investigación y Desarrollo - Conceptos
Avaló:  DAVID VALDÉS CRUZ Profesional Especializado Investigación y Desarrollo	