 ALCALDÍA MAYOR DE BOGOTÁ D.C. Fondo Prevención y Atención Emergencias	CONCEPTO TÉCNICO SOBRE NECESIDAD DE ESTUDIOS DETALLADOS DE AMENAZA Y RIESGO POR FENOMENOS DE REMOCIÓN EN MASA DENTRO DEL TRÁMITE DE LICENCIA URBANÍSTICA	Código:	GPR-FT-10
		Versión:	04
		Fecha de revisión:	21/06/2011

1. INFORMACIÓN DE REFERENCIA

1.1 CONCEPTO TÉCNICO No. CT:	6771
1.2 ÁREA:	Técnica y de Gestión
1.3 COORDINACIÓN:	Investigación y Desarrollo
1.4 REFERENCIA CRUZADA RADICADO FOPAE:	2013ER741
1.5 RESPUESTA OFICIAL No.	RO-61091

2. INFORMACIÓN GENERAL

2.1 SOLICITANTE:	CURADURÍA URBANA No. 5
2.2 PROYECTO:	Vivienda Nueva
2.3 LOCALIDAD:	4. San Cristóbal
2.4 UPZ:	32. San Blas
2.5 BARRIO O SECTOR CATASTRAL:	El Ramajal
2.6 DIRECCIÓN:	Calle 28A Sur No 11- 30 Este
2.7 CHIP:	AAA0002YUAF
2.8 MANZANA CATASTRAL:	22
2.9 PREDIO CATASTRAL:	08
2.10 ÁREA (Ha):	0.018 (*)
2.11 FECHA DE VISITA:	Enero 29 de 2013

(*) Área indicada en el oficio de solicitud enviada por la Curaduría Urbana No. 5.

3. INTRODUCCIÓN

De acuerdo con el Artículo 141 del Decreto 190 de 2004 el cual compila los Decretos 619 de 2000 y el 469 de 2003, donde se define y se revisa el Plan de Ordenamiento Territorial de Bogotá D.C. "Condicionamientos para adelantar procesos de urbanismo y construcción en zonas de amenaza o riesgo alto y medio", se establece que para la solicitud de licencias de urbanismo se debe anexar el estudio detallado de amenaza y riesgo por movimientos en masa para el futuro desarrollo, el cual debe incluir el diseño de las medidas de mitigación. Estos estudios deben cumplir con los términos de referencia establecidos para tal fin por la Dirección de Prevención y Atención de Emergencias - DPAE, actualmente Fondo de Prevención y Atención de Emergencias - FOPAE, de la Alcaldía Mayor de Bogotá D.C., en concordancia con lo establecido en el literal b del numeral 1 del Artículo 141 del Decreto 190 de 2004.

 ALCALDÍA MAYOR DE BOGOTÁ D.C. Fondo Prevención y Atención Emergencias	CONCEPTO TÉCNICO SOBRE NECESIDAD DE ESTUDIOS DETALLADOS DE AMENAZA Y RIESGO POR FENOMENOS DE REMOCIÓN EN MASA DENTRO DEL TRÁMITE DE LICENCIA URBANÍSTICA	Código:	GPR-FT-10
		Versión:	04
		Fecha de revisión:	21/06/2011

Conforme con el plano normativo de “Amenaza por Remoción en Masa” del Plan de Ordenamiento Territorial de Bogotá - POT, el sector del proyecto ubicado en la Calle 28A Sur No. 11 - 30 Este, de la Localidad de San Cristóbal, se encuentra en una zona de AMENAZA MEDIA por procesos de remoción en masa (Figura 1).





Figura No. 1. Localización General del proyecto ubicado en la Calle 28A Sur No. 11-30 Este, en el Plano Normativo de Amenaza por Remoción en Masa del POT (Decreto 190 de 2004), el cual se encuentra en Amenaza Media.

El sector donde se localiza el predio de la Calle 28A Sur No. 11A-30 Este, corresponde con el barrio El Ramajal, de la Localidad de San Cristóbal, el cual fue legalizado por el Departamento Administrativo de Planeación Distrital (actualmente Secretaría Distrital de Planeación - SDP) mediante el acto administrativo No. 1126 de Diciembre 18 de 1996; para lo cual el FOPAE (anteriormente DPAE) no emitió Concepto Técnico de Amenaza y Riesgo dentro del trámite de legalización del barrio.

En este contexto, las especificaciones técnicas en cuanto a la necesidad de una o dos fases para el desarrollo del Estudio, se aplicarán de acuerdo con el tipo de licencia solicitada y de estudios previos considerando los criterios relacionados en la Tabla No. 1, Artículo Quinto, de la Resolución 227 de 2006. Es así como para Licencias de Construcción en modalidad de obra nueva para urbanizaciones consolidadas y aprobadas fuera del marco del POT, para construcciones mayores de dos pisos en desarrollos legalizados antes de 1997 o para construcciones hasta dos pisos fuera del marco del Título E del Reglamento Colombiano de Construcción Sismo Resistente NSR - 10 (antes CT- 6771 Proyecto “Vivienda Nueva”

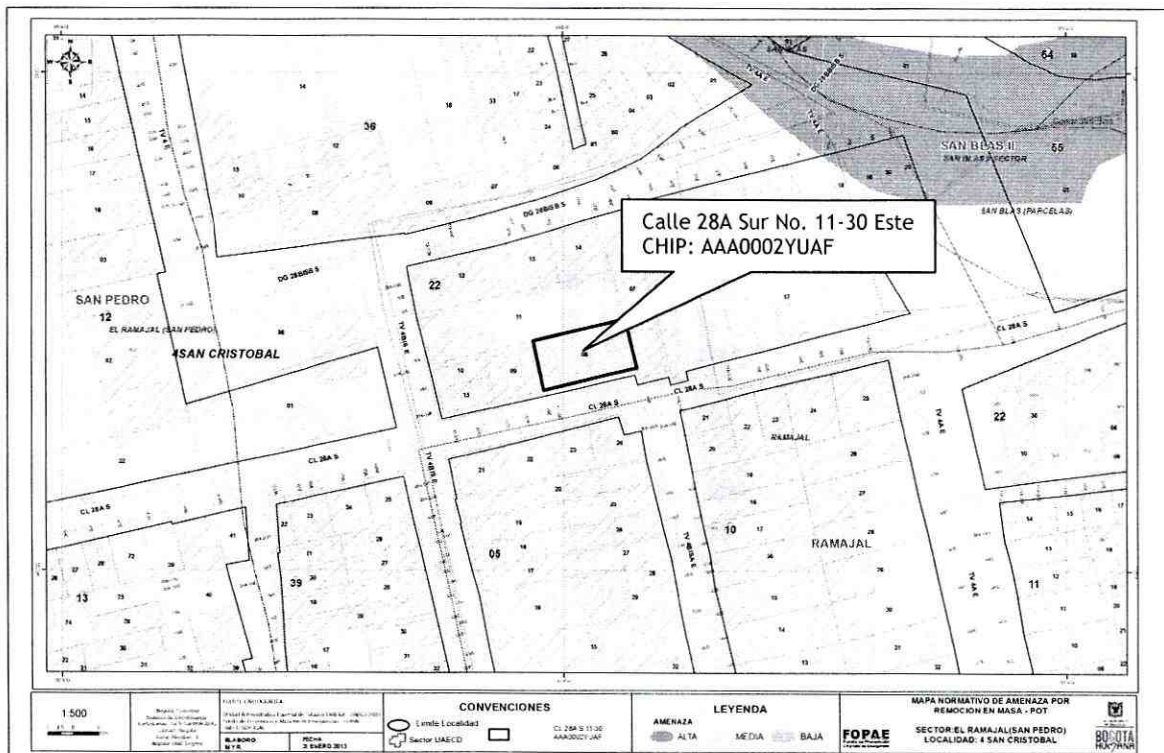
 ALCALDÍA MAYOR DE BOGOTÁ D.C. Fondo Prevención y Atención Emergencias	CONCEPTO TÉCNICO SOBRE NECESIDAD DE ESTUDIOS DETALLADOS DE AMENAZA Y RIESGO POR FENOMENOS DE REMOCIÓN EN MASA DENTRO DEL TRÁMITE DE LICENCIA URBANÍSTICA	Código:	GPR-FT-10
		Versión:	04
		Fecha de revisión:	21/06/2011

Norma Colombiana de Diseño y Construcción Sismo Resistente NSR - 98), se deberá solicitar concepto al FOPAE (antes Dirección de Prevención y Atención de Emergencias - DPAAE).

4. ALCANCE Y LIMITACIONES

Las conclusiones y recomendaciones del presente concepto, están basadas en la revisión de antecedentes que reposan en el FOPAE y en las características físicas observadas durante la inspección visual llevada a cabo en la zona del proyecto, la cual es necesariamente limitada; por lo tanto, pueden presentarse situaciones, condiciones o fenómenos no detectables que se escapan del alcance de este concepto. Su vigencia es temporal, mientras no se modifiquen significativamente las condiciones del sector. El objetivo primordial es identificar las condiciones físicas de la zona, para evaluar la susceptibilidad de la misma a presentar procesos de inestabilidad y definir la necesidad de realizar un estudio detallado de amenaza y riesgo por procesos de remoción en masa (Fase II, Resolución No. 227 de 2006).

5. ANTECEDENTES

En el Sistema de Información para la Gestión de Riesgos y Atención de Emergencias de Bogotá - SIRE, se encontraron los siguientes documentos técnicos relacionados con el sector donde se ubica el predio objeto del presente concepto técnico:

Tabla 1. Documentos Técnico por remoción en masa en el sector aledaño al predio objeto de concepto por parte del FOPAE

DOCUMENTO	PREDIO	DESCRIPCIÓN
DI-4608 Junio de 2010	Avenida Carrera 13A Este con Calle 28B Sur	Se encontró evidencia de lo que según la inspección visual es el levantamiento y agrietamiento de las losas en concreto dispuestas como superficie de rodadura de la vía vehicular de la Avenida Carrera 13A Este con Calle 28B Sur (Antigua Vía al Llano, Carretera Oriente o Avenida los Cerros). Se concluyó que la estabilidad y funcionalidad de la Avenida Carrera 13A Este a la altura de la Calle 28B Sur, no se encuentran comprometidas en el corto plazo por el proceso de remoción en masa identificado, adicionalmente se recomendó al Instituto de Desarrollo Urbano - IDU y la Alcaldía Local de San Cristóbal, realizar un seguimiento permanente de las condiciones de estabilidad del sector de la Avenida Carrera 13A Este a la altura de la Calle 28B Sur y del terreno en general e informar a la DPAAE (Actual FOPAE) si se presentan cambios importantes que alteren o modifiquen su estabilidad.

 <p>ALCALDÍA MAYOR DE BOGOTÁ D.C. Fondo Prevención y Atención Emergencias</p>	CONCEPTO TÉCNICO SOBRE NECESIDAD DE ESTUDIOS DETALLADOS DE AMENAZA Y RIESGO POR FENOMENOS DE REMOCIÓN EN MASA DENTRO DEL TRÁMITE DE LICENCIA URBANÍSTICA	Código:	GPR-FT-10
		Versión:	04
		Fecha de revisión:	21/06/2011

DOCUMENTO	PREDIO	DESCRIPCIÓN
DI-5675 Julio de 2011	Diagonal 29 A Sur No.12 C-81 Este	La vivienda de la Diagonal 29 A Sur No.12 C-81 Este consta de dos plantas construidas en mampostería no confinada con placa de entepiso construida en concreto en la cual se evidencian dilataciones entre las juntas y grietas de tendencia vertical, horizontal y diagonal escalonada que afectan los muros de cerramiento, muros divisorios y los pisos; estas grietas tienen una longitud aproximada de 5 m y abertura de 7cm y en algunos casos atraviesan la vivienda. Esta patología de daños comprometió la estabilidad estructural y la habitabilidad de la vivienda.
DI-5710 Agosto de 2011	Carrera 12C Bis Este No. 29 - 78 Int. 4	En atención a la Acción de Tutela No 11001408805420110071, el Fondo de Prevención y atención de Emergencia realizó visita, al predio de la Carrera 12 C Bis Este No 29 - 78 Sur Interior 4, donde se emplaza una vivienda de un nivel construida en mampostería simple, donde se evidenciaron deficiencias constructivas. Al momento de la visita y en su interior no se evidenciaron daños en su estructura que comprometan su estabilidad y funcionalidad. Hacia el costado Sur Occidental y a una distancia aproximada a los 50 m del predio de la Carrera 12 C Bis Este No 29 -78 Sur, se identificó un fenómeno de remoción en masa sobre la zona verde y el cual al momento abarca un área cercana a los 20m2 que no muestran condiciones en la actualidad que puedan afectar a la vivienda de la Carrera 12 C Bis Este No 29 - 78 Sur Interior 4.
DI-5813 Mayo de 2011	Avenida Carrera 13 A Este entre la Calle 28 B Sur y la Calle 29 Sur	Se presentó un avance en el proceso de remoción en masa identificado en el Diagnostico Técnico DI-4608 de Junio de 2010, evidenciado por el levantamiento y agrietamiento de losas en hormigón (concreto), que conforman la capa de rodadura de la antigua vía Carretera Oriente y/o vía al llano, a la altura de la Avenida Carrera 13 A Este entre la Calle 28 B Sur y la Calle 29 Sur del Barrio Amapolas, las cuales presentan dimensiones aproximadas a los 3 m de largo y 2 m de ancho. Se concluyó que la estabilidad, transitabilidad y funcionalidad del costado oriental de la antigua vía Carretera Oriente y/o vía al llano, a la altura de la Avenida Carrera 13 A Este entre la Calle 28 B Sur y la Calle 29 Sur, se encuentran comprometidas en el corto plazo ante cargas normales de servicio y por los procesos de remoción en masa que se presentaron en los taludes de corte evaluados, los cuales carecen de medidas de estabilización y/o de protección y adecuados sistemas para el manejo de la escorrentía superficial.

 <p>ALCALDÍA MAYOR DE BOGOTÁ D.C. Fondo Prevención y Atención Emergencias</p>	CONCEPTO TÉCNICO SOBRE NECESIDAD DE ESTUDIOS DETALLADOS DE AMENAZA Y RIESGO POR FENOMENOS DE REMOCIÓN EN MASA DENTRO DEL TRÁMITE DE LICENCIA URBANÍSTICA	Código:	GPR-FT-10
		Versión:	04
		Fecha de revisión:	21/06/2011

DOCUMENTO	PREDIO	DESCRIPCIÓN
DI- 5983 Noviembre de 2011	Avenida Carrera 13A Este No. 30-28 Sur	Se presentaron un fenómeno de remoción en masa de carácter retrogresivo en el costado oriental de la Avenida Carrera 13 A Este (Antigua Carretera Oriente), en una ladera con pendiente de 50° grados de inclinación aproximadamente, que afectó un área de terreno de aproximadamente 1000 m ² , este fenómeno de remoción en masa está caracterizado por un escarpe de 2 m e involucra un volumen de material de 2000 m ³ aproximadamente y está limitado en su parte alta por la vía que conduce de la Vía Oriente con Tibaque. Entre las posibles causas del proceso de inestabilidad evidenciado se destacan la alta intervención antrópica del sector principalmente relacionadas con las modificaciones morfológicas debidas a la conformación de frentes de explotación minera que corresponden a cortes transversales a la pendiente, la carencia de obras de control de drenaje de flujos superficiales y subsuperficiales, sistemas de protección y estabilización de la ladera y la vía en mención; las fuertes lluvias registradas en el sector durante la segunda temporada invernal del 2011 y la susceptibilidad de los materiales que conforman la ladera, situaciones que han alterado los regímenes de flujo de las aguas de escorrentía que discurren por el sector y por tanto las condiciones de estabilidad de la ladera. Se concluyó que la estabilidad y funcionalidad del carretable que conduce de la Vía Oriente hacia Tibaque y las redes de energía instaladas en el sector, pueden verse comprometidos en el corto plazo ante las temporadas invernales venideras o próximas, el aporte no controlado de aguas de escorrentía superficial y subsuperficial sobre la ladera que genere un avance retrogresivo en los procesos de remoción en masa locales identificados.
DI-6091 Noviembre de 2011	Avenida Carrera 13 A Este entre la Calle 28 B Sur y la Calle 29 Sur	De acuerdo con la inspección visual realizada sobre la antigua vía Oriente y/o vía al llano, en el sector comprendido entre la vía de acceso al barrio Amapolas, y la Calle 28 B Sur, se identificaron dos procesos de remoción en masa que comprometen la funcionalidad y transitabilidad tanto por la antigua vía Oriente y/o vía al Llano, como por la vía de acceso al Barrio Amapolas. Se recomendó a la Alcaldía Local de San Cristóbal, se inicien las gestiones conducentes a la mitigación de riesgos del polígono de estudio por procesos de remoción en masa, con el identificador SIRE 4-027 "Ramajal" y priorizados a la Alcaldía Local para la ejecución de estudios y obras de mitigación, con prioridad de ejecución uno (1), adicionalmente se recomendó adelantar las acciones pertinentes para la ejecución de estudios y obras de mitigación en el polígono en mención, ya sea por el Fondo de Desarrollo Local o por el responsable de la ejecución de las mismas previa verificación predial.

 ALCALDÍA MAYOR DE BOGOTÁ D.C. Fondo Prevención y Atención Emergencias	CONCEPTO TÉCNICO SOBRE NECESIDAD DE ESTUDIOS DETALLADOS DE AMENAZA Y RIESGO POR FENOMENOS DE REMOCIÓN EN MASA DENTRO DEL TRÁMITE DE LICENCIA URBANÍSTICA	Código:	GPR-FT-10
		Versión:	04
		Fecha de revisión:	21/06/2011

Tabla 2. Respuestas oficiales emitidas en el sector de estudio por parte del FOPAE

Documento	Dirección	Observaciones – Recomendaciones
RO-10486 Enero de 2004	Carretera Oriente Frente a la Diagonal 29 Bis Sur	Se informó a la Alcaldía Local de San Cristóbal, al Instituto de Desarrollo Urbano, IDU, y a la Junta de Acción Comunal del Barrio Amapolas de la situación correspondiente al deslizamiento de la carretera oriente frente a la diagonal 29 Bis Sur.
RO-10527 Enero de 2004	Carretera Oriental con Diagonal 29 Bis Sur	Se informó a la Alcaldía Local de San Cristóbal, la Personería Local de San Cristóbal y la Junta de Acción Comunal del Barrio Amapolas la situación de avance del deslizamiento que afecta la carretera oriente en este sector, comprometiendo el tránsito en el carril sur - norte. Se menciona la necesidad de intervención por parte del IDU, para la implementación de las obras correctivas sobre el talud vial de la carretera a oriente.
RO-10965 Abril de 2004	Carretera Oriental con Diagonal 29 Bis Sur	Se informa a la Alcaldía Local de San Cristóbal, la Personería Local de San Cristóbal y la Junta de Acción Comunal del Barrio Amapolas, que la Empresa de Acueducto y Alcantarillado de Bogotá-EAAB ESP, realizó la contratación de los diseños de las obras de estabilización del deslizamiento de la Carretera Oriental a la altura de la Diagonal 29 Bis Sur con la firma consultora CIC LTDA y las obras serán ejecutadas por el IDU, según Acta de Enero 23 de 2004.
RO-35687 Enero de 2009	Carrera 12 C Este con Calle 28 B Sur	Se consignan los resultados de la inspección visual y evaluación cualitativa del sector de la Avenida Carrera 13A Este con Calle 28B Sur, Barrio Amapolas de la Localidad de San Cristóbal. Se recomienda a la Alcaldía Local de San Cristóbal, identificar al responsable de adelantar el mantenimiento preventivo de las obras de protección de un talud de corte evaluado, con el objeto de evitar que sus condiciones de estabilidad se degraden. Por otra parte, a los responsables de los predios aledaños al sector evaluado, que en el caso de no existir restricciones y/o condicionamientos al uso del suelo para los predios, se implementen acciones para el mantenimiento y/o mejoramiento de la calidad de las viviendas, con el apoyo de personal idóneo, garantizando que se cumplan los requerimientos establecidos en la Ley 400 de 1997 (Decreto 33 de 1998 - Norma Colombiana de Diseño y Construcción Sismo Resistente), de acuerdo con la normatividad vigente, para lo cual se deben tramitar los permisos y licencias respectivos.

Por otra parte, dentro del trámite de solicitud de licencias urbanísticas se han emitido los conceptos técnicos resumidos en la **Tabla 3**, en el sector aledaño al predio objeto del presente concepto técnico.

 ALCALDÍA MAYOR DE BOGOTÁ D.C. Fondo Prevención y Atención Emergencias	CONCEPTO TÉCNICO SOBRE NECESIDAD DE ESTUDIOS DETALLADOS DE AMENAZA Y RIESGO POR FENOMENOS DE REMOCIÓN EN MASA DENTRO DEL TRÁMITE DE LICENCIA URBANÍSTICA	Código:	GPR-FT-10
		Versión:	04
		Fecha de revisión:	21/06/2011

Tabla 3. Conceptos técnicos emitidos para el trámite de licencias de construcción por parte del FOPAE

DOCUMENTO	PREDIO	DESCRIPCIÓN
CT-5701 Agosto de 2009	Transversal 4 Este No. 27-55 Sur	Emitido para el proyecto ubicado en la Transversal 4 Este No. 27-55 Sur, para la construcción de un plantel educativo de dos (2) niveles y un (1) sótano, concluyó que teniendo en cuenta los aspectos observados y evaluados SE REQUIERE adelantar la FASE II del estudio detallado de amenaza y riesgo por remoción en masa, de acuerdo con lo establecido en la Resolución 227 de 2006.
CT-6611 Octubre de 2011	Calle 30 Sur No. 11A-40 Este	Emitido para el proyecto ubicado en la Calle 30 Sur No. 11A-40 Este, para la construcción de una edificación de tres (3) niveles, concluyó que teniendo en cuenta los aspectos observados y evaluados NO SE REQUIERE adelantar la FASE II del estudio detallado de amenaza y riesgo por remoción en masa, de acuerdo con lo establecido en la Resolución 227 de 2006.

De acuerdo con lo anterior, en el sector aledaño al predio objeto del presente concepto técnico existen reportes oficiales de procesos de remoción en masa activos que en el momento de la emisión de este concepto, pueden afectar la estabilidad del proyecto, o su entorno; en este sentido se recomienda realizar un estudio geotécnico que incluya la evaluación de la estabilidad de las intervenciones que tenga en cuenta las cargas aplicadas por las edificaciones aledañas y el efecto del tránsito de vehículos por las vías adyacentes.

6. DESCRIPCIÓN DEL PROYECTO

De acuerdo con la información suministrada en el oficio del solicitante, el proyecto ubicado en la Calle 28A Sur No. 11-30 Este, de la Localidad de San Cristóbal, contempla la construcción de una (1) edificación de dos (2) pisos, con sistema de cimentación mediante vigas continuas sobre concreto ciclópeo con una profundidad máxima de excavación de 1.0m. El área de la construcción proyectada es 319.32m², en un lote de 189.9m².

7. DESCRIPCIÓN FÍSICA DEL SECTOR

Según el estudio de Zonificación por Inestabilidad del Terreno para Diferentes Localidades en la Ciudad de Santafé de Bogotá D.C., (INGEOCIM, 1998), desde el punto de vista geológico, la zona donde se encuentra el predio objeto de este concepto, está localizada sobre la Formación Bogotá (Tpb), correspondientes con lodolitas, limolitas y arcillolitas abigarradas, separadas por bancos de areniscas arcillosas blandas.

De acuerdo con el estudio mencionado, geomorfológicamente el predio donde se busca desarrollar el proyecto se encuentra emplazado sobre una unidad con rasgo genético colinado de control estructural plegado, cuya geofoma predominante son los terrenos ondulados, la formometría corresponde a crestas angulares o redondeadas pendientes irregulares mayores a 14 grados, drenaje poco dendritico, valles en "V" y media caña; los procesos morfodinámicos característicos de esta geomorfología corresponden

	CONCEPTO TÉCNICO SOBRE NECESIDAD DE ESTUDIOS DETALLADOS DE AMENAZA Y RIESGO POR FENOMENOS DE REMOCIÓN EN MASA DENTRO DEL TRÁMITE DE LICENCIA URBANÍSTICA	Código:	GPR-FT-10
		Versión:	04
		Fecha de revisión:	21/06/2011

deslizamientos y flujos de tierra, erosión hídrica concentrada en surcos y cárcavas, erosión laminar chircales.

En el mapa de procesos del citado estudio no se cartografiaron procesos de remoción en masa en inmediaciones del predio objeto del presente concepto técnico.

La zona de interés cuenta con un uso de suelo urbano, que corresponde a un sector en proceso de consolidación con densidad de construcción media, en un terreno con pendiente media, contando con vías principales pavimentadas y sistemas de recolección de aguas lluvias y aguas residuales. En el sector se encuentran edificaciones de hasta tres (3) pisos de altura, las cuales cuentan con varios sistemas estructurales entre los que se encuentran mampostería simple y parcialmente confinada y pórticos en concreto reforzado, en un terreno con pendiente media.

En el momento de la visita, en el predio objeto del presente concepto técnico, se encontró una construcción de un (1) nivel en mampostería simple y parcialmente confinada, la cual ocupa una pequeña parte del predio objeto de concepto y sin evidencias de afectación por procesos de remoción en masa activos que involucren el área del proyecto.

En el momento de la verificación técnica adelantada en las edificaciones aledañas no se evidenciaban daños o patologías que permitieran identificar o definir la presencia de procesos de inestabilidad geotécnica en el área del proyecto. A pesar de lo anterior, se advierte que cualquier intervención que se realice, debe tener en cuenta la presencia de la infraestructura aledaña, por lo que el responsable del proyecto debe garantizar en todo momento la estabilidad general del lote y su entorno.

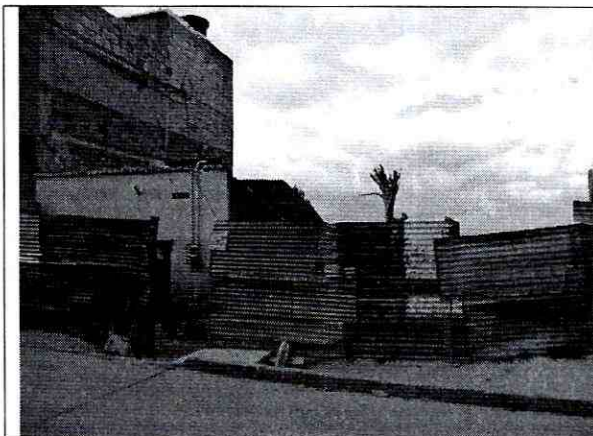

Fotografía No. 1. Predio en donde se desarrollará el proyecto, ubicado en la Calle 28A Sur No. 11-30 Este, de la Localidad de San Cristóbal.

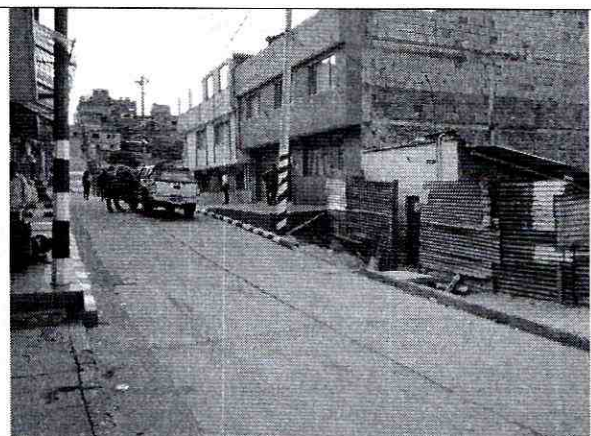

Fotografía No. 2. Vista sobre la Calle 28A Sur, evidencia un sector un proceso de consolidación, cuyo uso es principalmente residencial.

 ALCALDÍA MAYOR DE BOGOTÁ D.C. Fondo Prevención y Atención Emergencias	CONCEPTO TÉCNICO SOBRE NECESIDAD DE ESTUDIOS DETALLADOS DE AMENAZA Y RIESGO POR FENOMENOS DE REMOCIÓN EN MASA DENTRO DEL TRÁMITE DE LICENCIA URBANÍSTICA	Código:	GPR-FT-10
		Versión:	04
		Fecha de revisión:	21/06/2011

El Fondo de Prevención y Atención de Emergencias - FOPAE, en cumplimiento a lo establecido en el artículo 31 del Decreto Distrital 332 de 2004, verificó y determinó la inclusión en la Base de Sitios de Intervención, a fin de iniciar las gestiones conducentes a la mitigación de riesgos del polígono de estudio por procesos de remoción en masa, comprendido entre las Calles 23 Sur y 31 Sur, incluyendo la Antigua Vía Oriente, con el identificador SIRE 4-027 "Ramajal" y con prioridad de ejecución 1 (Ver Figura 2). (Ver Figura 2).

Adicionalmente, El FOPAE ha remitido a la Alcaldía de San Cristóbal copia de la ficha técnica del identificador en comento, mediante la Carta Remisoria CR-13975 de Diciembre de 2011, con el fin de que sean adelantadas las acciones pertinentes para la ejecución de estudios y obras de mitigación en el polígono anteriormente mencionado ya sea por el Fondo de Desarrollo Local o por el responsable de la ejecución de las mismas previa verificación predial.





Figura 2. En blanco se muestra el Polígono 4-027 "Ramajal", incluido en la base de Sitios de Intervención.

El predio objeto de consulta se encuentra en cercano al polígono de intervención recomendado por el FOPAE, por lo cual, se considera que el estudio geotécnico presentado a la entidad encargada de expedir el acto administrativo que otorgue la licencia de construcción, debe incluir una evaluación de la estabilidad de las

 <p>ALCALDÍA MAYOR DE BOGOTÁ D.C. Fondo Prevención y Atención Emergencias</p>	CONCEPTO TÉCNICO SOBRE NECESIDAD DE ESTUDIOS DETALLADOS DE AMENAZA Y RIESGO POR FENOMENOS DE REMOCIÓN EN MASA DENTRO DEL TRÁMITE DE LICENCIA URBANÍSTICA	Código:	GPR-FT-10
		Versión:	04
		Fecha de revisión:	21/06/2011

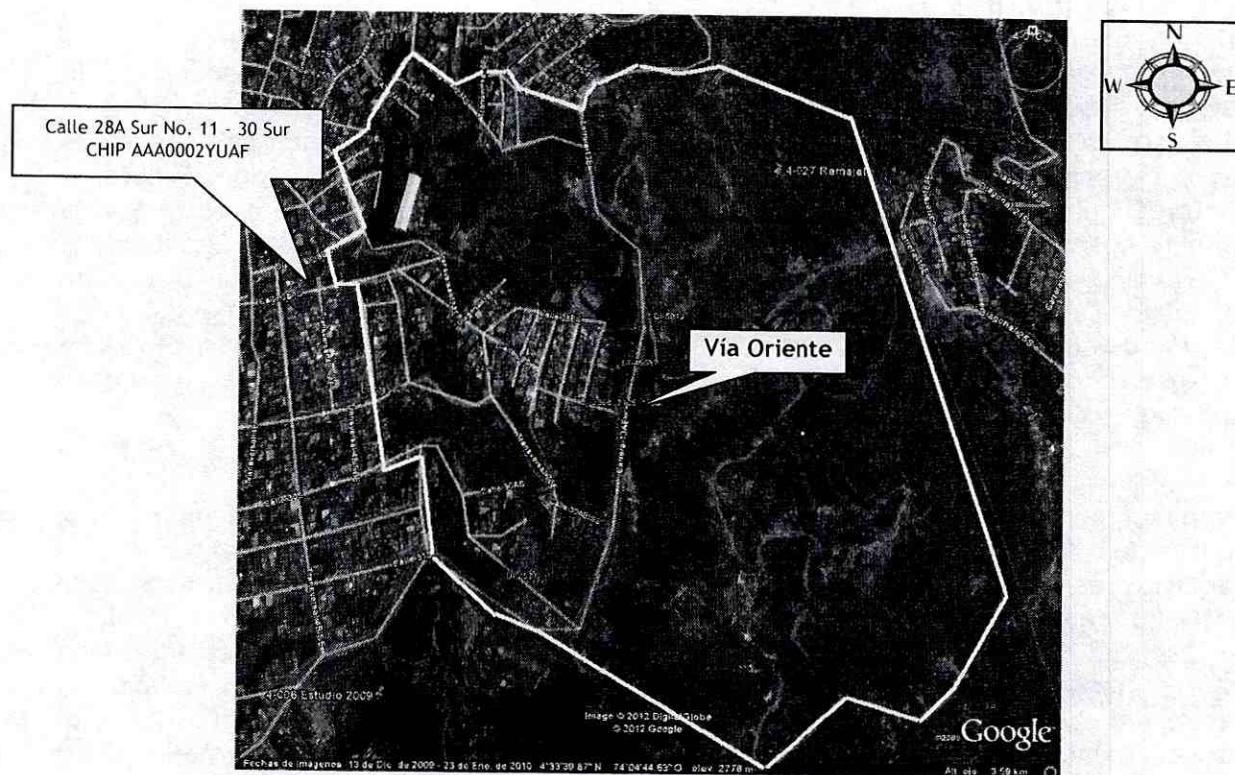
intervenciones que tenga en cuenta las cargas aplicadas por las edificaciones aledañas y el efecto del tránsito de vehículos por las vías adyacentes.

8. CONCLUSIONES Y RECOMENDACIONES

Teniendo en cuenta los aspectos observados y evaluados en este concepto técnico, se considera que para la construcción del proyecto ubicado en la Calle 28A Sur No 11-30 Este, de la Localidad de San Cristóbal, **NO SE REQUIERE** adelantar la FASE II del estudio detallado de amenaza y riesgo por remoción en masa, de acuerdo con lo establecido en la Resolución 227 de 2006; por otra parte, esto no exime al constructor del cumplimiento del resto de la normatividad vigente (Norma Sismo Resistente - Código de Construcción - Resolución de Legalización, etc.).

Es importante aclarar que el pronunciamiento del FOPAE con respecto a la necesidad de estudios detallados de amenaza y riesgo por fenómenos de remoción en masa, no exime al constructor responsable ni a sus consultores de ninguna de las responsabilidades que les corresponden respecto de la seguridad y garantía de estabilidad de las obras y sectores que se proponen intervenir, así como del cumplimiento del resto de la normatividad vigente (Reglamento Colombiano de Construcción Sismo Resistente - Código de Construcciones de Bogotá - Resolución de Legalización, etc.) por lo que en cualquier caso y para cualquier intervención, se deben realizar estudios técnicos pertinentes que garanticen la seguridad y funcionalidad de las edificaciones. El diseño geotécnico debe garantizar en todo momento la estabilidad general del lote y su entorno, lo cual es competencia del responsable del proyecto.

Desde el punto de vista de riesgo por remoción en masa, el FOPAE recomienda la realización de un estudio geotécnico y de estabilidad de taludes que cumpla con los requisitos establecidos en el Reglamento Colombiano de Construcción Sismo Resistente NSR - 10 (antes Norma Colombiana de Diseño y Construcción Sismo Resistente NSR - 98) y en especial con lo establecido en el Título H de ese reglamento. Dicho estudio debe contemplar la evaluación de estabilidad de las intervenciones y el diseño detallado de las medidas de estabilización correspondientes para todas las etapas de construcción, especialmente en los taludes de corte y excavaciones que se tenga proyectados. Para todos los cortes ocasionados en el terreno, se tendrán en cuenta los empujes de tierra generados por condiciones morfológicas, los esfuerzos inducidos por eventos sísmicos, así como las sobrecargas generadas por las edificaciones y vías adyacentes. Se recomienda que el estudio presentado a la entidad encargada de la expedición de la Licencia de Construcción incluya los siguientes aspectos adicionales:

- Definir de forma detallada las etapas mediante las cuales deberán realizarse las excavaciones.

 <p>ALCALDÍA MAYOR DE BOGOTÁ D.C. Fondo Prevención y Atención Emergencias</p>	CONCEPTO TÉCNICO SOBRE NECESIDAD DE ESTUDIOS DETALLADOS DE AMENAZA Y RIESGO POR FENOMENOS DE REMOCIÓN EN MASA DENTRO DEL TRÁMITE DE LICENCIA URBANÍSTICA	Código:	GPR-FT-10
		Versión:	04
		Fecha de revisión:	21/06/2011

- Incluir la evaluación de estabilidad de las intervenciones y precisar las medidas de estabilización y prevención a nivel de diseño detallado para la correspondiente etapa de construcción y operación del proyecto.
- Cumplir con los requisitos para el diseño de estructuras de contención establecidos en el Título H de las Normas Colombianas de Diseño y Construcción Sismo Resistente NSR - 2010 (antes NSR 98).
- Verificar que en la etapa de construcción y operación del proyecto se conserven los niveles de estabilidad establecidos en el estudio geotécnico.
- Cálculo de los asentamientos y deformaciones laterales producidas en obras vecinas a causa de las excavaciones, dichos valores deben quedar dentro de los límites especificados en el Código de Construcción del Distrito Capital de Bogotá y si es del caso diseñar un sistema de soportes que garantice la estabilidad de las edificaciones o predios vecinos, así como la infraestructura de redes y servicios.

El diseño geotécnico debe garantizar en todo momento la estabilidad general del lote, de su entorno y de los elementos de infraestructura existente previendo la generación de posibles condiciones de riesgo público, especialmente sobre las edificaciones de vivienda aledañas, así como sobre la infraestructura vial (Calle 28A Sur entre la Transversal 4 Bis Este y la Transversal 4A Este) cuyas condiciones de estabilidad deben ser garantizadas por el responsable del proyecto.

Teniendo en cuenta que para la implantación del proyecto es posible que se requiera la realización de cortes en el terreno durante el proceso de excavación y construcción, se recomienda implementar un plan de seguimiento y monitoreo documentado que tenga en cuenta las distintas etapas constructivas, de tal manera que si se advierten problemas de inestabilidad geotécnica y/o estructural, se puedan tomar los correctivos necesarios.

Adicionalmente, se deben tomar por parte del constructor, las medidas de seguridad necesarias, de tal forma que se garantice la vida de los trabajadores y particulares que estarán en la zona de influencia del proyecto.

Conforme con los Artículos 15 y 16 del Decreto Distrital 332 de 2004, la responsabilidad por el daño que pueda causarse por la materialización del riesgo público derivado de la no implementación de las medidas de mitigación o prevención es de quién adelanta la actividad que da lugar a él. Igualmente, se establece la necesidad de adoptar los planes de emergencia y contingencia que permitan atender una situación imprevista que pudiera desencadenarse en cualquier momento.

Con el fin de asegurar el cumplimiento de las licencias urbanísticas y de las normas

 ALCALDÍA MAYOR DE BOGOTÁ D.C. Fondo Prevención y Atención Emergencias	CONCEPTO TÉCNICO SOBRE NECESIDAD DE ESTUDIOS DETALLADOS DE AMENAZA Y RIESGO POR FENOMENOS DE REMOCIÓN EN MASA DENTRO DEL TRÁMITE DE LICENCIA URBANÍSTICA	Código:	GPR-FT-10
		Versión:	04
		Fecha de revisión:	21/06/2011

contenidas en el Plan de Ordenamiento Territorial se recomienda a la Alcaldía Local de San Cristóbal dentro de su competencia como encargada del control urbano, ejercer la vigilancia y control durante la ejecución de las obras.

Elaboró:  <hr/> CONSUELO SÁNCHEZ VARGAS Ingeniero Civil - Grupo de Conceptos Técnicos M. P. 2520274228CND	Revisó:  <hr/> NUBIA LUCÍA RAMÍREZ CRIOLLO Profesional Especializado Investigación y Desarrollo-Conceptos
Avaló:  <hr/> DAVID VALDÉS CRUZ Profesional Especializado Investigación y Desarrollo	