 <p>ALCALDÍA MAYOR DE BOGOTÁ D.C. GOBIERNO SEGURIDAD Y CONVIVENCIA Fondo de Prevención y Atención a Emergencias</p>	<p>CONCEPTO TÉCNICO SOBRE NECESIDAD DE ESTUDIOS DETALLADOS DE AMENAZA Y RIESGO POR FENOMENOS DE REMOCIÓN EN MASA DENTRO DEL TRÁMITE DE LICENCIA URBANÍSTICA</p>	Código:	GPR-FT-10
		Versión:	03
		Código Documental:	

1. INFORMACIÓN DE REFERENCIA

1.1 CONCEPTO TÉCNICO No. CT:	5877
1.2 ÁREA:	TÉCNICA Y DE GESTIÓN
1.3 COORDINACIÓN:	INVESTIGACIÓN Y DESARROLLO
1.4 REFERENCIA CRUZADA RADICADO FOPAE:	2009ER9395
1.5 RESPUESTA OFICIAL No.	RO-42917

2. INFORMACIÓN GENERAL

2.1 SOLICITANTE:	CURADURÍA URBANA No. 5
2.2 PROYECTO:	Calle 32 No. 5 – 33
2.3 LOCALIDAD:	3. Santa Fe
2.4 UPZ:	91. Sagrado Corazón
2.5 BARRIO O SECTOR CATASTRAL:	San Martín
2.6 DIRECCIÓN:	Calle 32 No. 5 - 33
2.7 CHIP:	AAA0088ALFZ
2.8 MANZANA CATASTRAL:	04
2.9 PREDIO CATASTRAL:	54
2.10 ÁREA (Ha):	0.1883
2.11 FECHA DE VISITA:	12 de julio de 2010

3. INTRODUCCIÓN

De acuerdo con el Artículo 141 del Decreto 190 de 2004 el cual compila los Decretos 619 de 2000 y el 469 de 2003, donde se define y se revisa el Plan de Ordenamiento Territorial de Bogotá D.C. "Condicionamientos para adelantar procesos de urbanismo y construcción en zonas de amenaza o riesgo alto y medio", se establece que para la solicitud de licencias de urbanismo se debe anexar el estudio detallado de amenaza y riesgo por movimientos en masa para el futuro desarrollo, el cual debe incluir el diseño de las medidas de mitigación. Estos estudios deben cumplir con los términos de referencia establecidos para tal fin por la Dirección de Prevención y Atención de Emergencias – DPAE de la Secretaría de Gobierno de la Alcaldía Mayor de Bogotá D.C., en concordancia con lo establecido en el literal b del numeral 1 del Artículo 141 del Decreto 190 de 2004.

 <p>ALCALDÍA MAYOR DE BOGOTÁ D.C. GOBIERNO SEGURIDAD Y CONVIVENCIA Fondo de Prevención y Atención a Emergencias</p>	CONCEPTO TÉCNICO SOBRE NECESIDAD DE ESTUDIOS DETALLADOS DE AMENAZA Y RIESGO POR FENOMENOS DE REMOCIÓN EN MASA DENTRO DEL TRÁMITE DE LICENCIA URBANÍSTICA	Código:	GPR-FT-10
		Versión:	03
		Código Documental:	

Conforme con el plano normativo de "Amenaza por Remoción en Masa" del Plan de Ordenamiento Territorial de Bogotá – POT, el sector donde se localiza el proyecto ubicado en la Calle 32 No. 5 – 33, de la Localidad de Santa Fe, se encuentra en una zona de AMENAZA MEDIA por procesos de remoción en masa (Figura 1).

En este contexto, las especificaciones técnicas en cuanto a la necesidad de una o dos fases para el desarrollo del Estudio, se aplicarán de acuerdo con el tipo de licencia solicitada y de estudios previos considerando los criterios relacionados en la Tabla No. 1, Artículo Quinto, de la Resolución 227 de 2006, es así como para Licencias de Construcción en modalidad de obra nueva para urbanizaciones consolidadas y aprobadas fuera del marco del POT o para construcciones mayores de dos pisos en desarrollos legalizados antes de 1997, se deberá solicitar concepto a la DPAE.

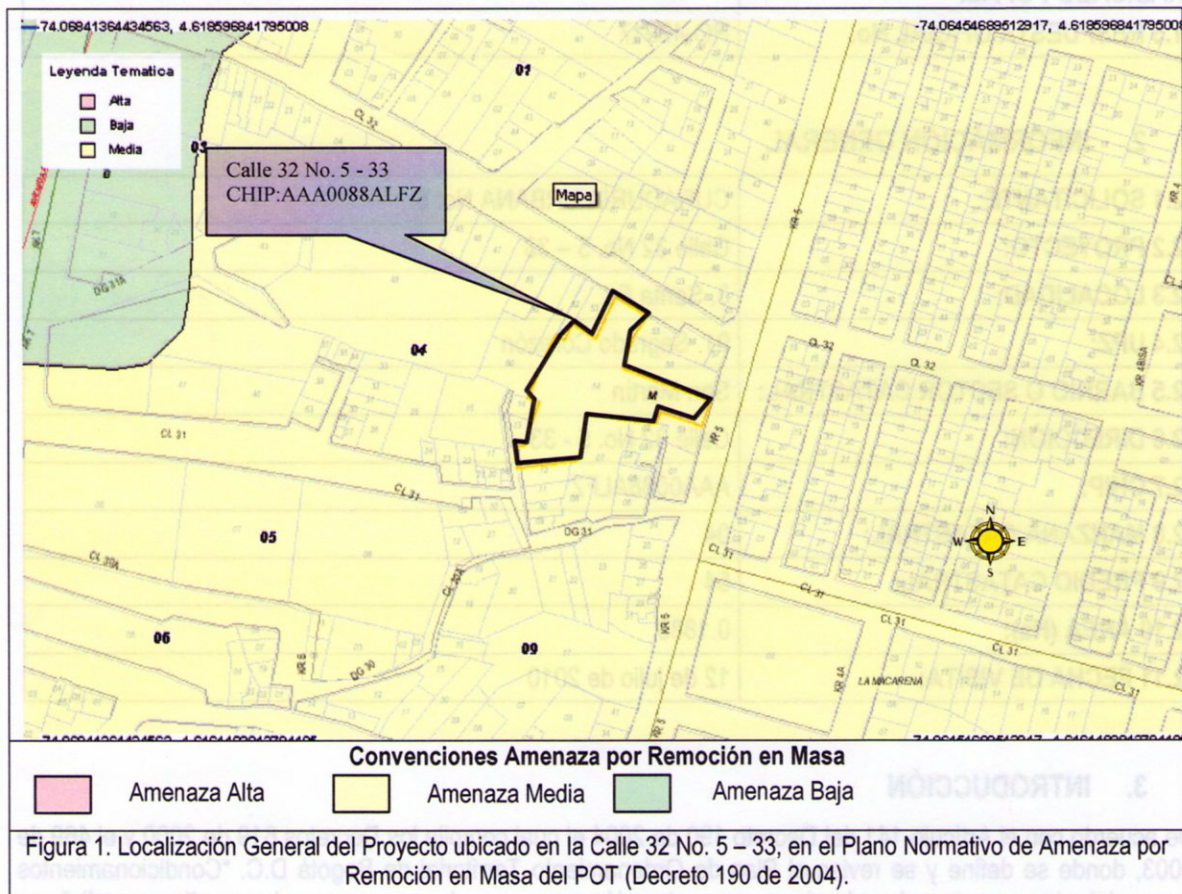

4. ALCANCE Y LIMITACIONES

Las conclusiones y recomendaciones del presente concepto, están basadas en la revisión de antecedentes que reposan en la DPAE, en la revisión de los estudios geotécnicos radicados y en las características físicas observadas durante la inspección visual llevada a cabo en la zona del proyecto, la cual es necesariamente

	CONCEPTO TÉCNICO SOBRE NECESIDAD DE ESTUDIOS DETALLADOS DE AMENAZA Y RIESGO POR FENOMENOS DE REMOCIÓN EN MASA DENTRO DEL TRÁMITE DE LICENCIA URBANÍSTICA	Código:	GPR-FT-10
		Versión:	03
		Código Documental:	

limitada; por lo tanto, pueden presentarse situaciones, condiciones o fenómenos no detectables que se escapan del alcance de este concepto. Su vigencia es temporal, mientras no se modifiquen significativamente las condiciones del sector. El objetivo primordial es identificar las condiciones físicas de la zona, para evaluar la susceptibilidad de la misma a presentar procesos de inestabilidad y definir la necesidad de realizar un estudio detallado de amenaza y riesgo por procesos de remoción en masa (Fase II, Resolución No. 227 de 2006).

5. ANTECEDENTES

Una vez revisado el Sistema de Información para la Gestión de Riesgos y Atención de Emergencias de Bogotá – SIRE, se encontró que el predio objeto de consulta se encuentra localizado dentro del polígono que delimita el Plan Parcial SAN MARTIN, para el cual, dentro del Programa de Renovación Urbana de la Dirección de Planes Parciales de la Secretaría Distrital De Planeación – SDP, la Dirección de Prevención y Atención de Emergencias – DPAAE, emitió el Concepto Técnico de Amenaza y Riesgo CT-4981 el 12 de septiembre de 2007. En dicho concepto técnico se estableció la zonificación de amenaza para el predio objeto de consulta, en el que se observa que corresponde con un sector categorizado con amenaza baja.

6. DESCRIPCIÓN DEL PROYECTO

De acuerdo con la información suministrada en el oficio del solicitante, el ubicado en la Calle 32 No. 5 – 33 del sector catastral San Martín de la localidad de Santa Fe, contempla la construcción de una edificación de 2 pisos y un sótano, el área del lote a intervenir es de 1883.7 y el área total de la construcción proyectada es de 419.29m². De acuerdo con la solicitud de la curaduría el tipo de cimentación que se empleará es de carácter superficial.

7. DESCRIPCIÓN FÍSICA DEL SECTOR

Desde el punto de vista geológico la zona visitada se encuentra sobre la unidad denominada Depósitos de Pendiente (coluvión) que según el "Estudio de Zonificación por Inestabilidad del Terreno para Diferentes Localidades en la Ciudad de Santafé de Bogotá D.C.," Estudio Geológico (INGEOCIM, FOPAE, 1998), corresponde con depósitos matriz-soportados compuestos por guijos y bloques de arenisca cuarzosa, embebidos en matriz arcillosa y arcilloarenosa. Por otra parte, de acuerdo con el citado estudio, la zona donde se va a desarrollar el proyecto se encuentra aproximadamente a 1000m de una falla cubierta con sentido E-W.

Desde el punto de vista geomorfológico el proyecto se encuentra localizado en una zona de pendiente moderadamente inclinada y de acuerdo con el Mapa Geomorfológico – Localidad de Santa Fe (INGEOCIM, FOPAE, 1998), está ubicado sobre la Unidad Ladera de Acumulación la cual corresponde con laderas agradacionales, es decir, formadas por la acumulación de materiales heterogéneos en su estructura y composición; sobre esta unidad si las condiciones físicas del sector lo permiten se pueden desarrollar procesos morfodinámicos como erosión hídrica concentrada y erosión laminar.

La zona de interés cuenta con un uso de suelo urbano, que corresponde a un sector consolidado con densidad de construcción media, en el cual las vías de acceso al predio se encuentran pavimentadas y cuentan con sistemas de recolección de aguas lluvias. El predio con nomenclatura Calle 32 No. 5 – 33 limita al norte con la Calle 32 y al sur, oriente y occidente con edificaciones de hasta 2 pisos de altura.

En el momento de la visita técnica adelantada para la emisión del presente concepto, el predio con nomenclatura Calle 32 No. 5 – 33 correspondía con un lote empleado como parqueadero, el cual contaba con

	CONCEPTO TÉCNICO SOBRE NECESIDAD DE ESTUDIOS DETALLADOS DE AMENAZA Y RIESGO POR FENOMENOS DE REMOCIÓN EN MASA DENTRO DEL TRÁMITE DE LICENCIA URBANÍSTICA	Código:	GPR-FT-10
		Versión:	03
		Código Documental:	

un muro de cerramiento y una pequeña edificación de un piso localizada en el costado sur del mismo. En la inspección visual realizada en la visita, no se encontraron evidencias de daños o patologías asociadas a procesos de inestabilidad geotécnica activos ni en el predio ni en los sectores aledaños.

	
Fotografía No. 1. Panorámica de la Calle 32 Sur. Se observa pendiente longitudinal de la vía.	Fotografía No. 2. Panorámica al interior del predio con nomenclatura Calle 32 No. 5 – 33. Se observa pendiente plana debido a reconfiguración del terreno para adecuación de parqueaderos.

8. CONCLUSIONES Y RECOMENDACIONES

Considerando los aspectos observados y evaluados en este concepto técnico, se considera que para la construcción del proyecto localizado en la Calle 32 No. 5 -33 en el sector catastral San Martín, de la localidad de Santa Fe, **NO SE REQUIERE** adelantar la FASE II del estudio detallado de amenaza y riesgo por remoción en masa, de acuerdo con lo establecido en la Resolución 227 de 2006; por otra parte esto no exime al constructor del cumplimiento del resto de la normatividad vigente (Norma Sismo Resistente – Código de Construcción – Resolución de Legalización, etc.).

Desde el punto de vista de remoción en masa, la DPAE recomienda la realización de un estudio geotécnico y de cimentaciones que cumpla con los requisitos establecidos en el Título H del Reglamento Colombiano de Construcción Sismo Resistente. Dicho estudio debe contemplar la evaluación de estabilidad de las intervenciones y el diseño detallado de las medidas de estabilización correspondientes; para los posibles cortes ocasionados en el terreno, se tendrán en cuenta los empujes de tierra generados por condiciones morfológicas y la presencia de rellenos antrópicos, los esfuerzos inducidos por eventos sísmicos y las sobrecargas generadas por las edificaciones. El diseño geotécnico debe garantizar en todo momento la estabilidad general del lote y su entorno, lo cual es competencia del responsable del proyecto.

Finalmente, teniendo en cuenta la posibilidad que para la implantación del proyecto se deban realizar cortes en el terreno, durante el proceso de excavación y construcción, se recomienda implementar un Plan de Seguimiento y Monitoreo documentado que tenga en cuenta las distintas etapas constructivas, de tal manera que si se advierten problemas de inestabilidad geotécnica o estructural, se puedan tomar los correctivos necesarios y se pueda hacer un seguimiento por las autoridades. Adicionalmente, se deben tomar por parte

 ALCALDÍA MAYOR DE BOGOTÁ D.C. GOBIERNO SEGURIDAD Y CONVIVENCIA Fondo de Prevención y Atención a Emergencias	CONCEPTO TÉCNICO SOBRE NECESIDAD DE ESTUDIOS DETALLADOS DE AMENAZA Y RIESGO POR FENOMENOS DE REMOCIÓN EN MASA DENTRO DEL TRÁMITE DE LICENCIA URBANÍSTICA	Código:	GPR-FT-10
		Versión:	03
		Código Documental:	

del constructor, las medidas de seguridad necesarias, de tal forma que se garantice la vida e integridad del personal de la obra y los transeúntes en la zona de influencia del proyecto.

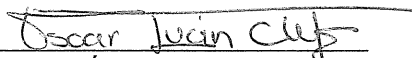
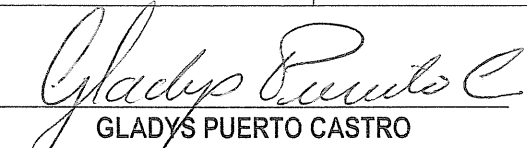
Elaboró:  ANA CAROLINA RIVERA AGUIRRE Matrícula Profesional: 25202-106733 Ingeniera Civil Especialista en Geotecnia	Revisó:  OSCAR IVÁN CHAPARRO FAJARDO Responsable del Grupo de Conceptos Técnicos
Avaló:  GLADYS PUERTO CASTRO Responsable de la Coordinación de Investigación y Desarrollo	