

 <p>ALCALDÍA MAYOR DE BOGOTÁ D.C. GOBIERNO SEGURIDAD Y CONVIVENCIA Fondo de Prevención y Atención a Emergencias</p>	<b>CONCEPTO TÉCNICO SOBRE NECESIDAD DE ESTUDIOS DETALLADOS DE AMENAZA Y RIESGO POR FENOMENOS DE REMOCIÓN EN MASA DENTRO DEL TRÁMITE DE LICENCIA URBANÍSTICA</b>	Código:	<b>GPR-FT-10</b>
		Versión:	<b>03</b>
		Código Documental:	

## 1. INFORMACIÓN DE REFERENCIA

1.1 CONCEPTO TÉCNICO No. CT:	5639
1.2 ÁREA:	TÉCNICA Y DE GESTIÓN
1.3 COORDINACIÓN:	INVESTIGACIÓN Y DESARROLLO
1.4 REFERENCIA CRUZADA RADICADO FOPAE:	2009ER11796
1.5 RESPUESTA OFICIAL No.	RO- 38596

## 2. INFORMACIÓN GENERAL

2.1 SOLICITANTE:	CURADURÍA URBANA No. 1
2.2 PROYECTO:	Carrera 3B No. 63-32/42
2.3 LOCALIDAD:	2. Chapinero
2.4 UPZ:	90. Pardo Rubio
2.5 BARRIO O SECTOR CATASTRAL:	María Cristina
2.6 DIRECCIÓN:	Carrera 3B No. 63-32/42 (*)
2.7 CHIP:	AAA0089USPA y AAA0089USRJ
2.8 MANZANA CATASTRAL:	06
2.9 PREDIO CATASTRAL:	06 y 07
2.10 ÁREA (Ha):	0.0532
2.11 FECHA DE VISITA:	Septiembre 22 de 2009

(\*): De acuerdo con la información suministrada por la Curaduría Urbana No. 1, los predios objetos de solicitud de concepto técnico, se localizan en la Carrera 3B No. 63-42/32/34, con Código Homologado de Identificación Predial – CHIP: AAA0089USPA; sin embargo, según la información de la Unidad Administrativa Especial de Catastro Distrital – UAECD, con que cuenta la Dirección de Prevención y Atención de Emergencias - DPAAE, no se encuentra la nomenclatura de la Carrera 3B No. 63-34 y por otra parte, las restantes dos nomenclaturas cuentan cada una con CHIP, a diferencia de uno solo, como lo especifica la Curaduría Urbana No. 1. En la visita de campo adelantada para la elaboración del presente concepto técnico, se identificó que el proyecto se realizará, conforme con la base cartográfica de la UAECD, en los predios localizados en la Carrera 3B No. 63-32/42.

Considerando los anteriores antecedentes y la base cartográfica e información predial con que cuenta la entidad, el presente concepto se realiza para los predios con nomenclatura Carrera 3B No. 63-32/42.

CT- 5639 - PROYECTO: "CARRERA 3B No. 63-32/42"

PÁGINA 1 DE 6 



Diagonal 47 No. 77B -09 Interior 11 - Conmutador: 4292801 Fax. 4292833 - Bogotá D.C. - Colombia  
Página Web: [www.fopae.gov.co](http://www.fopae.gov.co) y [www.sire.gov.co](http://www.sire.gov.co) mail: [fopae@fopae.gov.co](mailto:fopae@fopae.gov.co)

 <p>ALCALDÍA MAYOR DE BOGOTÁ D.C. GOBIERNO SEGURIDAD Y CONVIVENCIA Fondo de Prevención y Atención a Emergencias</p>	<b>CONCEPTO TÉCNICO SOBRE NECESIDAD DE ESTUDIOS DETALLADOS DE AMENAZA Y RIESGO POR FENOMENOS DE REMOCIÓN EN MASA DENTRO DEL TRÁMITE DE LICENCIA URBANÍSTICA</b>	Código:	<b>GPR-FT-10</b>
		Versión:	<b>03</b>
		Código Documental:	

### 3. INTRODUCCIÓN

De acuerdo con el Artículo 141 del Decreto 190 de 2004 el cual compila los Decretos 619 de 2000 y el 469 de 2003, donde se define y se revisa el Plan de Ordenamiento Territorial de Bogotá D.C. "Condicionamientos para adelantar procesos de urbanismo y construcción en zonas de amenaza o riesgo alto y medio", se establece que para la solicitud de licencias de urbanismo se debe anexar el estudio detallado de amenaza y riesgo por movimientos en masa para el futuro desarrollo, el cual debe incluir el diseño de las medidas de mitigación. Estos estudios deben cumplir con los términos de referencia establecidos para tal fin por la Dirección de Prevención y Atención de Emergencias – DPAE de la Secretaría de Gobierno de la Alcaldía Mayor de Bogotá D.C., en concordancia con lo establecido en el literal b del numeral 1 del Artículo 141 del Decreto 190 de 2004.

Conforme con el plano normativo de "Amenaza por Remoción en Masa" del Plan de Ordenamiento Territorial de Bogotá – POT, el sector donde se localiza el proyecto ubicado en la Carrera 3B No. 63-32/42, de la Localidad de Chapinero, se encuentra en una zona de AMENAZA MEDIA por procesos de remoción en masa (Figura 1).

En este contexto, las especificaciones técnicas en cuanto a la necesidad de una o dos fases para el desarrollo del Estudio, se aplicarán de acuerdo con el tipo de licencia solicitada y de estudios previos considerando los criterios relacionados en la Tabla No. 1, Artículo Quinto, de la Resolución 227 de 2006, es así como para Licencias de Construcción en modalidad de obra nueva para urbanizaciones consolidadas y aprobadas fuera del marco del POT o para construcciones mayores de dos pisos en desarrollos legalizados antes de 1997, se deberá solicitar concepto a la DPAE.

### 4. ALCANCE Y LIMITACIONES

Las conclusiones y recomendaciones del presente concepto, están basadas en la revisión de antecedentes que reposan en la DPAE y en las características físicas observadas durante la inspección visual llevada a cabo en la zona del proyecto, la cual es necesariamente limitada; por lo tanto, pueden presentarse situaciones, condiciones o fenómenos no detectables que se escapen del alcance de este concepto. Su vigencia es temporal, mientras no se modifiquen significativamente las condiciones del sector. El objetivo primordial es identificar las condiciones físicas de la zona, para evaluar la susceptibilidad de la misma a presentar procesos de inestabilidad y definir la necesidad de realizar un estudio detallado de amenaza y riesgo por procesos de remoción en masa (Fase II, Resolución No. 227 de 2006).

 <p>ALCALDÍA MAYOR DE BOGOTÁ D.C. GOBIERNO SEGURIDAD Y CONVIVENCIA Fondo de Prevención y Atención a Emergencias</p>	<p><b>CONCEPTO TÉCNICO SOBRE NECESIDAD DE ESTUDIOS DETALLADOS DE AMENAZA Y RIESGO POR FENOMENOS DE REMOCIÓN EN MASA DENTRO DEL TRÁMITE DE LICENCIA URBANÍSTICA</b></p>	Código:	<b>GPR-FT-10</b>
		Versión:	<b>03</b>
		Código Documental:	

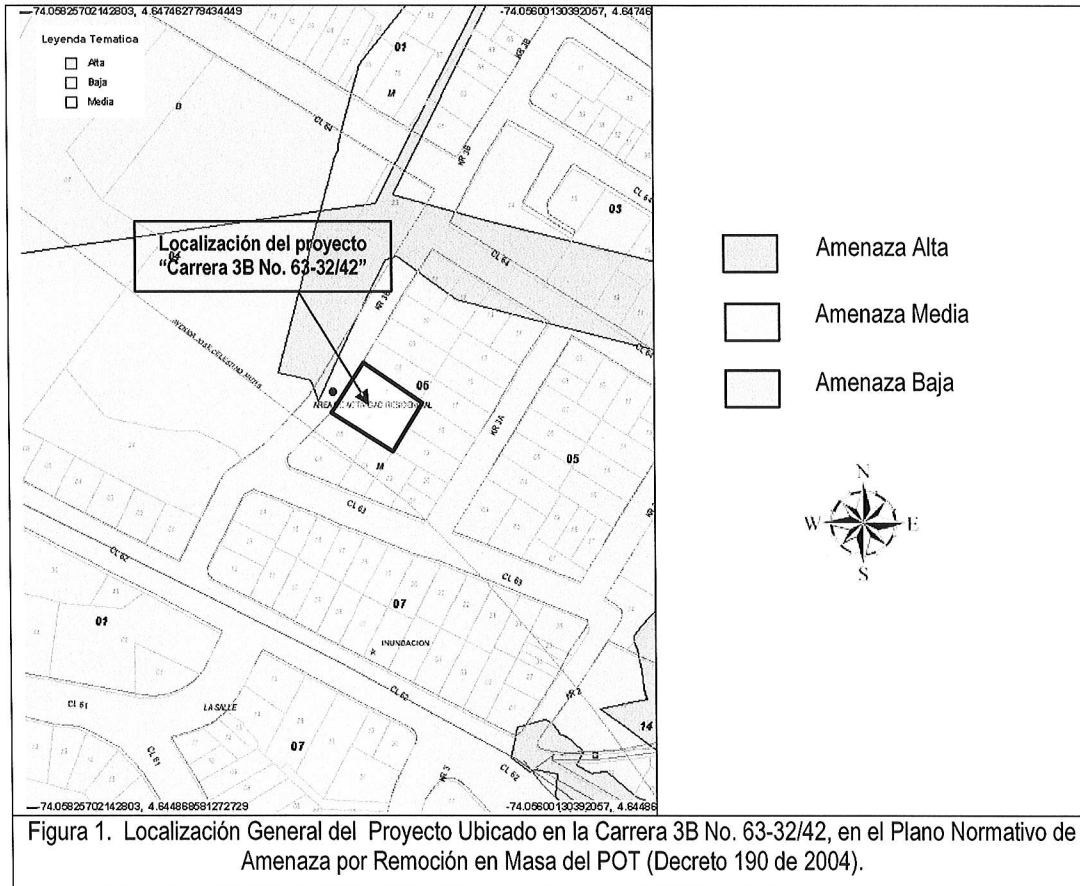

## 5. ANTECEDENTES

En el Sistema de Información para la Gestión de Riesgos y Atención de Emergencias de Bogotá – SIRE, no se encontraron antecedentes de emergencias o solicitudes atendidas por parte de la DPAAE debidas a la ocurrencia de procesos de remoción en masa en inmediaciones del predio objeto del presente concepto.

 <p>ALCALDÍA MAYOR DE BOGOTÁ D.C. GOBIERNO SEGURIDAD Y CONVIVENCIA Fondo de Prevención y Atención a Emergencias</p>	<b>CONCEPTO TÉCNICO SOBRE NECESIDAD DE ESTUDIOS DETALLADOS DE AMENAZA Y RIESGO POR FENOMENOS DE REMOCIÓN EN MASA DENTRO DEL TRÁMITE DE LICENCIA URBANÍSTICA</b>	Código:	<b>GPR-FT-10</b>
		Versión:	<b>03</b>
		Código Documental:	

## 6. DESCRIPCIÓN DEL PROYECTO

De acuerdo con la información suministrada en el oficio del solicitante, el proyecto ubicado en la Carrera 3B No. 63-32/42, contempla la construcción de una (1) edificación de seis (6) niveles y un (1) sótano, bajo el sistema estructural de pórtico en concreto reforzado. El tipo de cimentación considerado para transmitir las cargas de la estructura al subsuelo, corresponde a pilotes a 9m de profundidad.

## 7. DESCRIPCIÓN FÍSICA DEL SECTOR

Desde el punto de vista geológico la zona visitada se encuentra sobre la unidad geológica "Depósitos de pendiente-Talus", que de acuerdo con el "Estudio de Zonificación por Inestabilidad del Terreno Para Diferentes Localidades en la Ciudad de Santafé de Bogotá D.C.," Estudio Geológico (INGEOCIM, FOPAE, 1998), corresponden con depósitos de ladera producto de la fracturación y transporte que han sufrido las unidades geológicas presentes en el área y que por ser clasto-soportados reciben el nombre de Talus, los cuales se encuentran conformados por guijos y bloques de areniscas cuarzosa sin o con matriz muy escasa. Geomorfológicamente, según el mencionado estudio, el sector se ubica sobre geofórmulas de ladera de acumulación.

La zona donde se desarrollará el proyecto presenta actualmente un uso de suelo urbano, que corresponde con un sector consolidado con densidad de construcción alta, contando con vías pavimentadas y sistemas de recolección de aguas lluvias y aguas residuales. En el sector se encuentran edificaciones de hasta ocho (8) pisos de altura, en un terreno con pendiente media a baja.

En el momento de la visita técnica en los predios objeto del presente concepto técnico, se encuentran construidas dos (2) edificaciones de dos (2) pisos en mampostería, para las cuales no fue posible precisar sus grado de confinamiento, considerando que la inspección visual adelantada no involucró la evaluación interna de las mismas; sin embargo, estas edificaciones no evidenciaron exteriormente daños o patologías estructurales que puedan ser asociados a la presencia de procesos de inestabilidad geotécnica. (Fotografías No. 1 y 2).

En el momento de la verificación de campo realizada a la zona del proyecto ubicado en los predios de la Carrera 3B No. 63-32/42, no se evidenciaron procesos de inestabilidad activos que involucren el área del proyecto. Considerando la presencia de Depósitos de Pendiente - Talus en el área por intervenir, donde se proyectan excavaciones que podrían desconfinar el terreno si no se interviene apropiadamente, se recomienda que se adelante en los estudios geotécnicos pertinentes, además de una adecuada caracterización física y mecánica de los materiales, la formulación de medidas y recomendaciones apropiadas que permitan garantizar en todo momento taludes de excavación estables y obras de contención seguras y confiables, ofreciendo no solo condiciones de estabilidad para el proyecto sino también para las edificaciones e infraestructuras aledañas.

CT- 5639 - PROYECTO: "CARRERA 3B No. 63-32/42"

PÁGINA 4 DE 6 



 <p>ALCALDÍA MAYOR DE BOGOTÁ D.C. GOBIERNO SEGURIDAD Y CONVIVENCIA Fondo de Prevención y Atención a Emergencias</p>	<b>CONCEPTO TÉCNICO SOBRE NECESIDAD DE ESTUDIOS DETALLADOS DE AMENAZA Y RIESGO POR FENOMENOS DE REMOCIÓN EN MASA DENTRO DEL TRÁMITE DE LICENCIA URBANÍSTICA</b>	Código:	<b>GPR-FT-10</b>
		Versión:	<b>03</b>
		Código Documental:	



Fotografía No. 1. Predios donde se busca adelantar el proyecto localizado en la Carrera 3B No. 63-32/42.

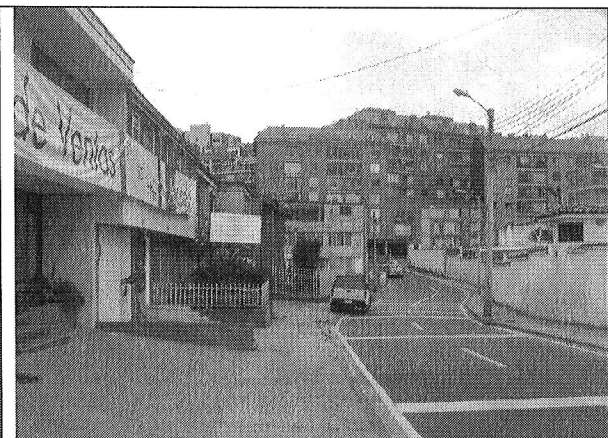

Fotografía No. 2. Vista del sector donde se busca adelantar el proyecto.

## 8. CONCLUSIONES Y RECOMENDACIONES

Teniendo en cuenta los aspectos observados y evaluados en este concepto técnico, se considera que para la construcción del proyecto ubicado en la Carrera 3B No. 63-32/42 del sector catastral Maria Cristina, de la Localidad de Chapinero, **NO SE REQUIERE** adelantar la FASE II del estudio detallado de amenaza y riesgo por remoción en masa, de acuerdo con lo establecido en la Resolución 227 de 2006. Es importante aclarar que el pronunciamiento de la DPAAE con respecto a la necesidad de estudios detallados de amenaza y riesgo por fenómenos de remoción en masa, no exime al constructor responsable ni a sus consultores de ninguna de las responsabilidades que les corresponden respecto de la seguridad y garantía de estabilidad de las obras y sectores que se proponen intervenir, así como del cumplimiento del resto de la normatividad vigente (Norma Sismo Resistente – Código de Construcción – Resolución de Legalización, etc.) por lo que en cualquier caso y para cualquier intervención, se deben realizar estudios técnicos pertinentes que garanticen la seguridad y funcionalidad de las edificaciones así como la estabilidad geotécnica del predio y su entorno en todo momento.



Desde el punto de vista de riesgo por remoción en masa, la DPAAE recomienda la realización de un estudio geotécnico y de cimentaciones que cumpla con los requisitos establecidos en las Normas Colombianas de Diseño y Construcción Sismo Resistente NSR – 98 y en especial lo establecido en el Título H de la misma. Dicho estudio debe contemplar la evaluación de estabilidad de las intervenciones y el diseño detallado de las medidas de estabilización correspondientes para todas las etapas de construcción; para todos los cortes en el terreno, se tendrán en cuenta los empujes de tierra generados por condiciones morfológicas, los esfuerzos inducidos por eventos sísmicos, así como las sobrecargas generadas por las edificaciones y vías adyacentes. El diseño geotécnico debe garantizar en todo momento la estabilidad general del lote y su entorno, lo cual es competencia del responsable del proyecto.

 <p>ALCALDÍA MAYOR DE BOGOTÁ D.C. GOBIERNO SEGURIDAD Y CONVIVENCIA Fondo de Prevención y Atención a Emergencias</p>	<b>CONCEPTO TÉCNICO SOBRE NECESIDAD DE ESTUDIOS DETALLADOS DE AMENAZA Y RIESGO POR FENOMENOS DE REMOCIÓN EN MASA DENTRO DEL TRÁMITE DE LICENCIA URBANÍSTICA</b>	Código:	<b>GPR-FT-10</b>
		Versión:	<b>03</b>
		Código Documental:	

Considerando la presencia de Depósitos de Pendiente - Talus en el área por intervenir, donde se proyectan excavaciones que podrían desconfinar el terreno si no se interviene apropiadamente, se recomienda que se adelante en los estudios geotécnicos pertinentes, además de una adecuada caracterización física y mecánica de los materiales, la formulación de medidas y recomendaciones apropiadas que permitan garantizar en todo momento taludes de excavación estables y obras de contención seguras y confiables, ofreciendo no solo condiciones de estabilidad para el proyecto sino también para las edificaciones e infraestructuras aledañas. En este sentido, se recomienda llevar un estricto control documentado de las diferentes etapas seguidas durante los procesos constructivos adoptados, acorde con las recomendaciones del estudio geotécnico y de cimentaciones, junto con un Plan de Monitoreo, dejando igualmente registro, con el fin que el constructor pueda tomar las medidas pertinentes y las autoridades competentes puedan realizar un seguimiento y evaluar las acciones adelantadas.

El diseño geotécnico debe garantizar en todo momento la estabilidad general de los lotes, de su entorno y de los elementos de infraestructura existente previendo la generación de posibles condiciones de riesgo público, cuyas condiciones de estabilidad deben ser garantizadas por el responsable del proyecto.

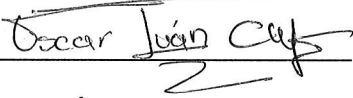
Adicionalmente, se deben tomar por parte del constructor, las medidas de seguridad necesarias, de tal forma que se garantice la vida de los trabajadores que estarán en la zona; así como la de los peatones que circularán en la zona de influencia del proyecto.

<p>Elaboró:</p> <p style="text-align: center;"></p> <p style="text-align: center;"><b>LUIS ALFREDO GONZÁLEZ MORANTES</b> Ingeniero Civil MI(c) Geotecnia MP: 25202102039 CND</p>	<p>Revisó:</p> <p style="text-align: center;"></p> <p style="text-align: center;"><b>OSCAR IVÁN CHAPARRO FAJARDO</b> Responsable del Grupo de Conceptos Técnicos</p>
<p>Avaló:</p> <p style="text-align: center;"></p> <p style="text-align: center;"><b>GERMÁN BARRETO ARCINIEGAS</b> Responsable de la Coordinación de Investigación y Desarrollo</p>	