 <p>ALCALDÍA MAYOR DE BOGOTÁ D.C. GOBIERNO SEGURIDAD Y CONVIVENCIA Fondo de Prevención y Atención a Emergencias</p>	CONCEPTO TÉCNICO SOBRE NECESIDAD DE ESTUDIOS DETALLADOS DE AMENAZA Y RIESGO POR FENOMENOS DE REMOCIÓN EN MASA DENTRO DEL TRÁMITE DE LICENCIA URBANÍSTICA	Código:	GPR-FT-10
		Versión:	03
		Código Documental:	

1. INFORMACIÓN DE REFERENCIA

1.1 CONCEPTO TÉCNICO No. CT:	5554
1.2 ÁREA:	TÉCNICA Y DE GESTIÓN
1.3 COORDINACIÓN:	INVESTIGACIÓN Y DESARROLLO
1.4 REFERENCIA CRUZADA RADICADO FOPAE:	2009ER7274
1.5 RESPUESTA OFICIAL No.	RO-36787

2. INFORMACIÓN GENERAL

2.1 SOLICITANTE:	CURADURÍA URBANA No. 4
2.2 PROYECTO:	Carrera 87B No. 128C-58
2.3 LOCALIDAD:	11. Suba
2.4 UPZ:	28. El Rincón
2.5 BARRIO O SECTOR CATASTRAL:	La Flor
2.6 DIRECCIÓN:	Carrera 87B No. 128C-58
2.7 CHIP:	AAA0136JYJZ
2.8 MANZANA CATASTRAL:	62
2.9 PREDIO CATASTRAL:	10
2.10 ÁREA (Ha):	0.0060 (*)
2.11 FECHA DE VISITA:	Junio 18 de 2009

3. INTRODUCCIÓN

De acuerdo con el Artículo 141 del Decreto 190 de 2004 el cual compila los Decretos 619 de 2000 y el 469 de 2003, donde se define y se revisa el Plan de Ordenamiento Territorial de Bogotá D.C. "Condicionamientos para adelantar procesos de urbanismo y construcción en zonas de amenaza o riesgo alto y medio", se establece que para la solicitud de licencias de urbanismo se debe anexar el estudio detallado de amenaza y riesgo por movimientos en masa para el futuro desarrollo, el cual debe incluir el diseño de las medidas de mitigación. Estos estudios deben cumplir con los términos de referencia establecidos para tal fin por la Dirección de Prevención y Atención de Emergencias – DPAE de la Secretaría de Gobierno de la Alcaldía Mayor de Bogotá D.C., en concordancia con lo establecido en el literal b del numeral 1 del Artículo 141 del Decreto 190 de 2004.

 <p>ALCALDÍA MAYOR DE BOGOTÁ D.C. GOBIERNO SEGURIDAD Y CONVIVENCIA Fondo de Prevención y Atención a Emergencias</p>	<p>CONCEPTO TÉCNICO SOBRE NECESIDAD DE ESTUDIOS DETALLADOS DE AMENAZA Y RIESGO POR FENÓMENOS DE REMOCIÓN EN MASA DENTRO DEL TRÁMITE DE LICENCIA URBANÍSTICA</p>	Código:	GPR-FT-10
		Versión:	03
		Código Documental:	

Conforme con el plano normativo de "Amenaza por Remoción en Masa" del Plan de Ordenamiento Territorial de Bogotá – POT, el sector donde se localiza el proyecto ubicado en la Carrera 87B No. 128C-58, de la Localidad de Suba, se encuentra en una zona de AMENAZA MEDIA por procesos de remoción en masa (Figura 1).

En este contexto, las especificaciones técnicas en cuanto a la necesidad de una o dos fases para el desarrollo del Estudio, se aplicarán de acuerdo con el tipo de licencia solicitada y de estudios previos considerando los criterios relacionados en la Tabla No. 1, Artículo Quinto, de la Resolución 227 de 2006, es así como para Licencias de Construcción en modalidad de obra nueva para urbanizaciones consolidadas y aprobadas fuera del marco del POT o para construcciones mayores de dos pisos en desarrollos legalizados antes de 1997, se deberá solicitar concepto a la DPAE.

4. ALCANCE Y LIMITACIONES

Las conclusiones y recomendaciones del presente concepto, están basadas en la revisión de antecedentes que reposan en la DPAE y en las características físicas observadas durante la inspección visual llevada a cabo en la zona del proyecto, la cual es necesariamente limitada; por lo tanto, pueden presentarse situaciones, condiciones o fenómenos no detectables que se escapen del alcance de este concepto. Su vigencia es temporal, mientras no se modifiquen significativamente las condiciones del sector. El objetivo primordial es identificar las condiciones físicas de la zona, para evaluar la susceptibilidad de la misma a presentar procesos de inestabilidad y definir la necesidad de realizar un estudio detallado de amenaza y riesgo por procesos de remoción en masa (Fase II, Resolución No. 227 de 2006).

5. ANTECEDENTES

La DPAE realizó la revisión al estudio detallado de amenaza y riesgo por procesos de remoción en masa para el proyecto "Balcón de Suba" ubicado en la Calle 124 No. 84 – 15 (Ver Figura 1) y emitió el Concepto Técnico CT-5418 de 2008. La DPAE, luego de evaluar los distintos aspectos presentados en la tercera versión del citado estudio, conceptuó que el estudio particular de amenaza y riesgo por fenómenos de remoción en masa para el proyecto "Balcón de Suba", presentado por la Firma Alfonso Uribe S. y Cía. S.A., cumplía con los términos de referencia establecidos por la DPAE para la elaboración de estudios detallados de amenaza y riesgo por fenómenos de remoción en masa, en cumplimiento de lo establecido en el Artículo 141 del Decreto 190 de 2004.

La DPAE en el marco del programa de legalización y regularización de barrios emitió el Concepto Técnico de Riesgo CT – 4987 de 2007, para el desarrollo La Aguadita III (ver Figura 1) con el fin de establecer restricciones y/o condicionamientos para la ocupación del suelo y definir las recomendaciones pertinentes para el uso de las zonas expuestas a condiciones de amenaza por fenómenos de remoción en masa. De acuerdo con el citado concepto técnico, los predios construidos dentro del desarrollo se encuentran en riesgo medio por fenómenos de remoción en masa, ante lo cual se recomendó que cada propietario de las viviendas o infraestructura construida, debería evaluar los sistemas estructurales, con el propósito de garantizar condiciones óptimas de habitabilidad y llevar las edificaciones construidas al cumplimiento de las Normas Colombianas de Diseño y Construcción Sismo-Resistente NSR- 98.

CT- 5554 - PROYECTO: Carrera 87B No. 128C - 58

PÁGINA. 2 DE 6

OK



 <p>ALCALDÍA MAYOR DE BOGOTÁ D.C. GOBIERNO SEGURIDAD Y CONVIVENCIA Fondo de Prevención y Atención a Emergencias</p>	CONCEPTO TÉCNICO SOBRE NECESIDAD DE ESTUDIOS DETALLADOS DE AMENAZA Y RIESGO POR FENOMENOS DE REMOCIÓN EN MASA DENTRO DEL TRÁMITE DE LICENCIA URBANÍSTICA	Código:	GPR-FT-10
		Versión:	03
		Código Documental:	

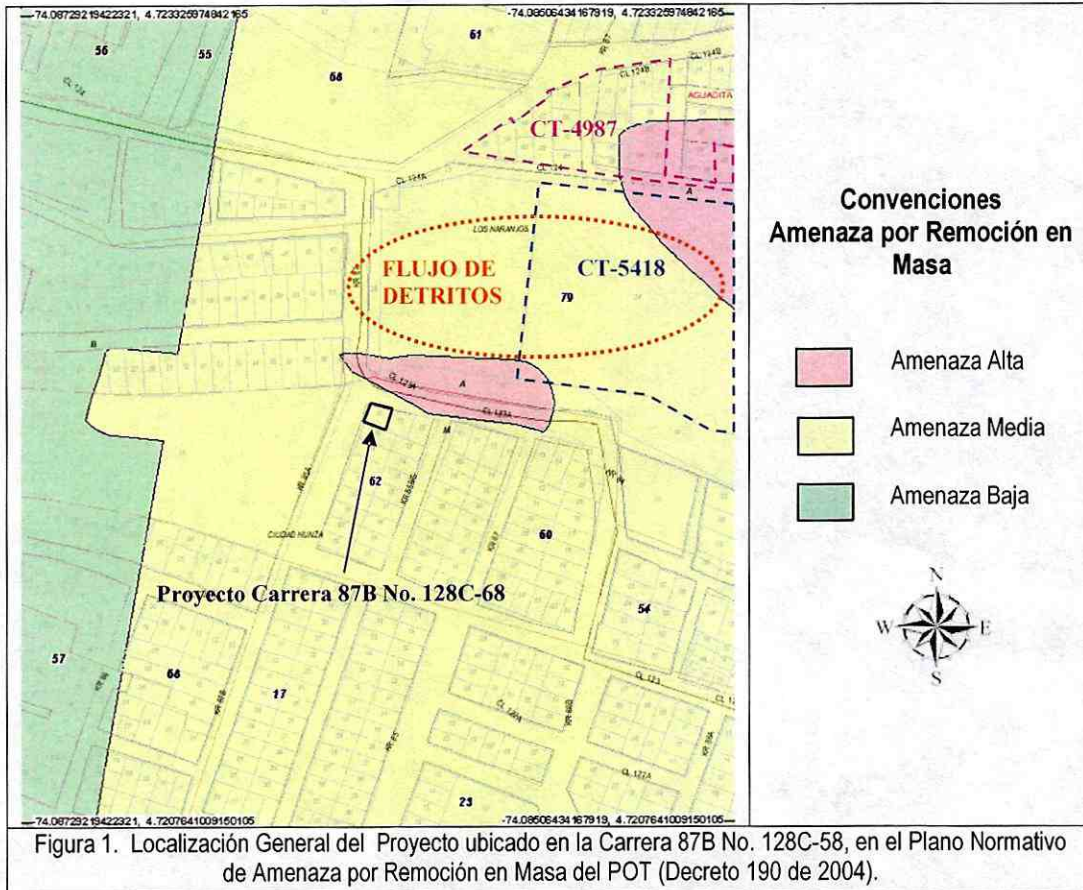

De acuerdo con el "Estudio de Zonificación por Inestabilidad del Terreno para Diferentes Localidades en la Ciudad de Santafé de Bogotá D.C." Inventario de Procesos Actuales de Movimientos en Masa (INGEOCIM, FOPAE, 1998), en la zona aledaña al predio objeto del presente concepto técnico (ver figura 1), se presenta un proceso de remoción en masa consistente en flujo de detritos que afecta una zona extensa del sector conocido como La Aguadita.

6. DESCRIPCIÓN DEL PROYECTO

De acuerdo con la información suministrada en el oficio del solicitante, el proyecto ubicado en la Carrera 87B No. 128C-58, del desarrollo La Flor de la Localidad de Suba, contempla la construcción de una (1) edificación de tres (3) pisos, con un sistema de cimentación mediante zapatas y vigas de cimentación, con una profundidad máxima de excavación de 3.0m. El área de construcción proyectada es de 129.37m² en un lote de 60m² aproximadamente.

 <p>ALCALDÍA MAYOR DE BOGOTÁ D.C. GOBIERNO SEGURIDAD Y CONVIVENCIA Fondo de Prevención y Atención a Emergencias</p>	<p>CONCEPTO TÉCNICO SOBRE NECESIDAD DE ESTUDIOS DETALLADOS DE AMENAZA Y RIESGO POR FENOMENOS DE REMOCIÓN EN MASA DENTRO DEL TRÁMITE DE LICENCIA URBANÍSTICA</p>	Código:	GPR-FT-10
		Versión:	03
		Código Documental:	

7. DESCRIPCIÓN FÍSICA DEL SECTOR

Desde el punto de vista geológico la zona visitada se encuentra sobre materiales de la Formación Guaduas Conjunto Inferior (KTgi), que según el "Estudio de Zonificación por Inestabilidad del Terreno para Diferentes Localidades en la Ciudad de Santafé de Bogotá D.C.," Estudio Geológico (INGEOCIM, FOPAE, 1998), está conformada por arcillolitas de color gris y que se caracteriza por formar relieves bajos por su poca resistencia a la erosión. Esta unidad es suprayacida en el costado occidental por rellenos de carácter antrópico cuyo espesor y forma de disposición se desconoce. Desde el punto de vista tectónico, aproximadamente a 200m del extremo occidental del predio se encuentra una falla cubierta que tiene la misma dirección del eje del Anticlinal de Suba (N-S), principal estructura de la zona.

Desde el punto de vista geomorfológico según el mencionado estudio, el terreno donde se busca adelantar el proyecto se encuentra sobre superficies de aplanamiento o peneplanicie, los cuales son terrenos casi planos que anteriormente fueron parte de una cordillera, serranía o antillanura, que con el tiempo se convirtieron en superficies suaves por procesos degradacionales o denudación policíclica que desgastó principalmente los interfluvios. Las crestas de estas geoformas son redondeadas y las pendientes suaves.

La zona de interés cuenta con un uso de suelo urbano, que corresponde a un sector en proceso de consolidación con densidad de construcción media, en un terreno con pendiente media, contando con vías principales pavimentadas y sistemas de recolección de aguas lluvias y aguas residuales. En el sector se encuentran edificaciones de tres (3) y cinco (5) pisos de altura, las cuales cuentan con varios sistemas estructurales entre los que se encuentran mampostería (ladrillos) simple y mampostería con y sin confinamiento.

En el momento de la visita, en el predio objeto del presente concepto técnico, se encontró una edificación de dos (2) pisos de altura y un tercer nivel parcialmente construido. La citada edificación fue construida con un sistema estructural de muros en mampostería (ladrillos) sin confinar (Fotografía No. 1) y se ubica en un sector a media ladera de pendiente entre 10° y 20° de inclinación; hacia la parte occidental del predio se observó la presencia de una gran cantidad de rellenos antrópicos en un predio sin desarrollar (Fotografía No. 2). Las vías aledañas se encuentran pavimentadas y en buen estado. La edificación existente, en el momento de la verificación técnica adelantada no evidenciaba daños ni otra patología que permita inferir procesos de remoción en masa activos en la zona.

En el momento de la verificación de campo adelantada, no se evidenció la presencia de procesos de remoción en masa activos de carácter local, que involucren el área donde se busca desarrollar el proyecto; sin embargo, considerando los antecedentes de la zona y la presencia de rellenos antrópicos de considerable espesor, se recomienda ante cualquier intervención en el predio efectuar una apropiada y completa caracterización física y mecánica de todos los materiales presentes en el subsuelo, que presenten interacción con la edificación proyectada y con los predios vecinos, para de esta manera, además de proponer un adecuado nivel de cimentación y valor de capacidad portante admisible para el diseño de la cimentación, dar las medidas y recomendaciones pertinentes de intervención de la zona, garantizando en todo momento taludes de excavación estables y obras de contención seguras y confiables, ofreciendo no solo condiciones de estabilidad para el proyecto sino también para las edificaciones e infraestructuras aledañas.

CT- 5554 - PROYECTO: Carrera 87B No. 128C - 58

PÁGINA. 4 DE 6



 <p>ALCALDÍA MAYOR DE BOGOTÁ D.C. GOBIERNO SEGURIDAD Y CONVIVENCIA Fondo de Prevención y Atención a Emergencias</p>	CONCEPTO TÉCNICO SOBRE NECESIDAD DE ESTUDIOS DETALLADOS DE AMENAZA Y RIESGO POR FENOMENOS DE REMOCIÓN EN MASA DENTRO DEL TRÁMITE DE LICENCIA URBANÍSTICA	Código:	GPR-FT-10
		Versión:	03
		Código Documental:	

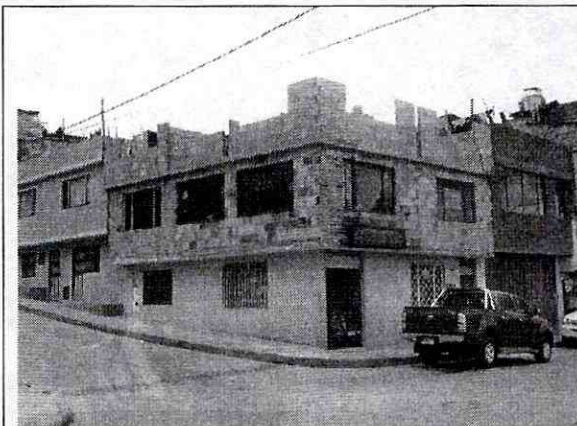

Fotografía No. 1. Predio del proyecto ubicado en la Carrera 87B No. 128C-58, localidad de Suba.



Fotografía No. 2. Rellenos antrópicos de considerable espesor al occidente de predio ubicado en la Carrera 87B No. 128C-58

8. CONCLUSIONES Y RECOMENDACIONES

Teniendo en cuenta los aspectos observados y evaluados en este concepto técnico, se considera que para la construcción del proyecto ubicado en la Carrera 87B No. 128C-58 del barrio La Flor, de la Localidad de Suba, **NO SE REQUIERE** adelantar la FASE II del estudio detallado de amenaza y riesgo por remoción en masa, de acuerdo con lo establecido en la Resolución 227 de 2006; por otra parte, esto no exime al constructor del cumplimiento del resto de la normatividad vigente (Norma Sismo Resistente – Código de Construcción – Resolución de Legalización, etc.).

Desde el punto de vista de riesgo por remoción en masa, la DPAE recomienda la realización de un estudio geotécnico y de cimentaciones que cumpla con los requisitos establecidos en las Normas Colombianas de Diseño y Construcción Sismo Resistente NSR – 98 y en especial lo establecido en el Título H de las mismas. Dicho estudio debe contemplar la evaluación de estabilidad de las intervenciones y el diseño detallado de las medidas de estabilización correspondientes para todas las etapas de construcción; para todos los cortes en el terreno, se tendrán en cuenta los empujes de tierra generados por condiciones morfológicas, los esfuerzos inducidos por eventos sísmicos, así como las sobrecargas generadas por las edificaciones y vías adyacentes. Se recomienda que el estudio presentado a la entidad encargada de expedir la Licencia de Construcción incluya los siguientes aspectos adicionales:

- Efectuar una apropiada y completa caracterización física y mecánica de todos los materiales presentes en el subsuelo, que presenten interacción con las edificaciones proyectadas y con los predios vecinos, para de esta manera, además de proponer un adecuado nivel de cimentación y valor de capacidad portante admisible para el diseño de la cimentación, dar las medidas y recomendaciones pertinentes de intervención de la zona, garantizando en todo momento taludes de excavación estables y obras de contención seguras y confiables, ofreciendo no solo condiciones de estabilidad para el proyecto sino también para las edificaciones e infraestructura aledaña.

 <p>ALCALDÍA MAYOR DE BOGOTÁ D.C. GOBIERNO SEGURIDAD Y CONVIVENCIA Fondo de Prevención y Atención a Emergencias</p>	<p>CONCEPTO TÉCNICO SOBRE NECESIDAD DE ESTUDIOS DETALLADOS DE AMENAZA Y RIESGO POR FENOMENOS DE REMOCIÓN EN MASA DENTRO DEL TRÁMITE DE LICENCIA URBANÍSTICA</p>	Código:	GPR-FT-10
		Versión:	03
		Código Documental:	

- Cumplir con los requisitos para el diseño de excavaciones y estructuras de contención establecidos en el Título H de las Normas Colombianas de Diseño y Construcción Sismo Resistente NSR – 98.
- Verificar que en la etapa de construcción y operación del proyecto se conserven los niveles de estabilidad establecidos en el estudio geotécnico.
- Se requiere hacer el cálculo de los asentamientos y deformaciones laterales producidas en obras vecinas a causa de las excavaciones, dichos valores deben quedar dentro de los límites especificados en el Código de Construcción del Distrito Capital de Bogotá y si es del caso diseñar un sistema de soportes que garantice la estabilidad de las edificaciones o predios vecinos, así como la infraestructura de redes y servicios.

Teniendo en cuenta que para la implantación del proyecto se deben realizar cortes en el terreno, durante el proceso de excavación y construcción, se recomienda implementar un Plan de Seguimiento y Monitoreo documentado que tenga en cuenta las distintas etapas constructivas, de tal manera que si se advierten problemas de inestabilidad geotécnica o estructural, se puedan tomar los correctivos necesarios y se pueda hacer un seguimiento por las autoridades. Adicionalmente, se deben tomar por parte del constructor, las medidas de seguridad necesarias, de tal forma que se garantice la vida e integridad del personal de la obra y los transeúntes en la zona de influencia del proyecto.

Finalmente, el diseño geotécnico debe garantizar en todo momento la estabilidad general del lote, de su entorno y de los elementos de infraestructura adyacentes, cuyas condiciones de estabilidad deben ser garantizadas por el responsable del proyecto.

<p>Elaboró:</p>  <p>RUBÉN DARIÓ TOVAR VALENCIA Ingeniero Civil, Magister en Ingeniería - Geotecnia. M. P. 25202101494 CND</p>	<p>Revisó:</p>  <p>OSCAR IVÁN CHAPARRO FAJARDO Responsable del Grupo de Conceptos Técnicos</p>
<p>Avaló:</p>  <p>GERMÁN BARRETO ARCINIEGAS Responsable de la Coordinación de Investigación y Desarrollo</p>	