 <p>ALCALDIA MAYOR DE BOGOTÁ D.C. GOBIERNO SEGURIDAD Y CONVIVENCIA Plan de Prevención y Atención a Emergencias</p>	CONCEPTO TÉCNICO SOBRE NECESIDAD DE ESTUDIOS DETALLADOS DE AMENAZA Y RIESGO POR FENOMENOS DE REMOCIÓN EN MASA DENTRO DEL TRÁMITE DE LICENCIA URBANÍSTICA	Código:	GPR-FT-10
		Versión:	03
		Código Documental:	

1. INFORMACIÓN DE REFERENCIA

1.1 CONCEPTO TÉCNICO No. CT:	5541
1.2 ÁREA:	TÉCNICA Y DE GESTIÓN
1.3 COORDINACIÓN:	INVESTIGACIÓN Y DESARROLLO
1.4 REFERENCIA CRUZADA RADICADO FOPAE:	2009ER6545
1.5 RESPUESTA OFICIAL No.	RO-36449

2. INFORMACIÓN GENERAL

2.1 SOLICITANTE:	CURADURÍA URBANA No. 4
2.2 PROYECTO:	Carrera 3A No. 91B – 18 Sur
2.3 LOCALIDAD:	5. Usme
2.4 UPZ:	58. Comuneros
2.5 BARRIO O SECTOR CATASTRAL:	Marichuela
2.6 DIRECCIÓN:	Carrera 3A No. 91B – 18 Sur
2.7 CHIP:	AAA0024MKCX (*)
2.8 MANZANA CATASTRAL:	09
2.9 PREDIO CATASTRAL:	01
2.10 ÁREA (Ha):	0.006035
2.11 FECHA DE VISITA:	Mayo 28 de 2009

(*): De acuerdo con el oficio de solicitud de concepto técnico, el predio con nomenclatura Carrera 3A No. 91B-18 Sur posee el Código Homologado de Identificación predial (CHIP) No. AAA0029MKCX, sin embargo, teniendo en cuenta la información predial suministrada a la DPAAE por la Unidad Administrativa Especial de Catastro Distrital – UAEDD, el predio con nomenclatura Carrera 3A No. 91B-18 Sur, corresponde con el CHIP: AAA0024MKCX. Teniendo en cuenta la información oficial, el pronunciamiento se realizará para el predio con nomenclatura Carrera 3A No. 91B-18 Sur y CHIP: AAA0024MKCX.

3. INTRODUCCIÓN

De acuerdo con el Artículo 141 del Decreto 190 de 2004 el cual compila los Decretos 619 de 2000 y el 469 de 2003, donde se define y se revisa el Plan de Ordenamiento Territorial de Bogotá D.C. "Condicionamientos para adelantar procesos de urbanismo y construcción en zonas de amenaza o riesgo alto y medio", se

CT- 5541 - PROYECTO: "Carrera 3A No. 91B – 18 Sur"

PÁGINA. 1 DE 5



 <p>ALCALDÍA MAYOR DE BOGOTÁ D.C. GOBIERNO SEGURIDAD Y CONVIVENCIA Fondo de Prevención y Atención a Emergencias</p>	CONCEPTO TÉCNICO SOBRE NECESIDAD DE ESTUDIOS DETALLADOS DE AMENAZA Y RIESGO POR FENOMENOS DE REMOCIÓN EN MASA DENTRO DEL TRÁMITE DE LICENCIA URBANÍSTICA	Código:	GPR-FT-10
		Versión:	03
		Código Documental:	

establece que para la solicitud de licencias de urbanismo se debe anexar el estudio detallado de amenaza y riesgo por movimientos en masa para el futuro desarrollo, el cual debe incluir el diseño de las medidas de mitigación. Estos estudios deben cumplir con los términos de referencia establecidos para tal fin por la Dirección de Prevención y Atención de Emergencias – DPAE de la Secretaría de Gobierno de la Alcaldía Mayor de Bogotá D.C., en concordancia con lo establecido en el literal b del numeral 1 del Artículo 141 del Decreto 190 de 2004.

Conforme con el plano normativo de “Amenaza por Remoción en Masa” del Plan de Ordenamiento Territorial de Bogotá – POT, el sector donde se localiza el proyecto ubicado en la Carrera 3A No. 91B – 18 Sur, del barrio Marichuela de la Localidad de Usme, se encuentra en una zona de AMENAZA MEDIA por procesos de remoción en masa (Figura 1).

En este contexto, las especificaciones técnicas en cuanto a la necesidad de una o dos fases para el desarrollo del Estudio, se aplicarán de acuerdo con el tipo de licencia solicitada y de estudios previos considerando los criterios relacionados en la Tabla No. 1, Artículo Quinto, de la Resolución 227 de 2006, es así como para Licencias de Construcción en modalidad de obra nueva para urbanizaciones consolidadas y aprobadas fuera del marco del POT o para construcciones mayores de dos pisos en desarrollos legalizados antes de 1997, se deberá solicitar concepto a la DPAE.

4. ALCANCE Y LIMITACIONES

Las conclusiones y recomendaciones del presente concepto, están basadas en la revisión de antecedentes que reposan en la DPAE y en las características físicas observadas durante la inspección visual llevada a cabo en la zona del proyecto, la cual es necesariamente limitada; por lo tanto, pueden presentarse situaciones, condiciones o fenómenos no detectables que se escapen del alcance de este concepto. Su vigencia es temporal, mientras no se modifiquen significativamente las condiciones del sector. El objetivo primordial es identificar las condiciones físicas de la zona, para evaluar la susceptibilidad de la misma a presentar procesos de inestabilidad y definir la necesidad de realizar un estudio detallado de amenaza y riesgo por procesos de remoción en masa (Fase II, Resolución No. 227 de 2006).

5. ANTECEDENTES

La DPAE emitió el Concepto Técnico CT-5347 de 2008, mediante el cual evaluó las condiciones de amenaza del predio ubicado en la Carrera 2D No. 91B-13 Sur (ver Figura 1). De acuerdo con el citado concepto técnico para la construcción del proyecto ubicado en la Carrera 2D No. 91B-13 Sur del barrio Marichuela, de la Localidad de Usme, no se requería adelantar la FASE II del estudio detallado de amenaza y riesgo por remoción en masa, de acuerdo con lo establecido en la Resolución 227 de 2006. Se recomendó en esa oportunidad la realización de un estudio geotécnico y de cimentaciones que cumpliera con los requisitos establecidos en las Normas Colombianas de Diseño y Construcción Sismo Resistente NSR – 98 y en especial lo establecido en el Título H de las mismas. El diseño geotécnico debía garantizar en todo momento la estabilidad general del lote y su entorno, lo cual era competencia del responsable del proyecto.

 <p>ALCALDÍA MAYOR DE BOGOTÁ D.C. GOBIERNO SEGURIDAD Y CONVIVENCIA Fondo de Prevención y Atención a Emergencias</p>	CONCEPTO TÉCNICO SOBRE NECESIDAD DE ESTUDIOS DETALLADOS DE AMENAZA Y RIESGO POR FENOMENOS DE REMOCIÓN EN MASA DENTRO DEL TRÁMITE DE LICENCIA URBANÍSTICA	Código:	GPR-FT-10
		Versión:	03
		Código Documental:	

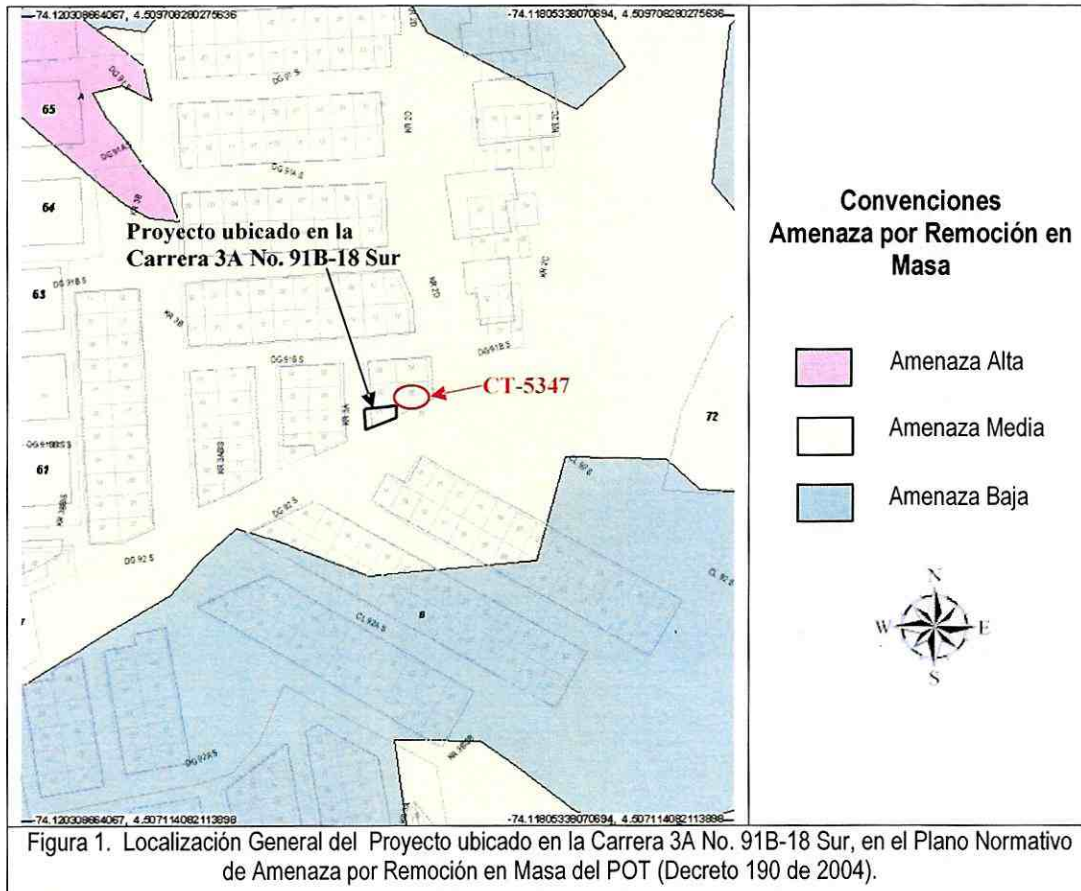

6. DESCRIPCIÓN DEL PROYECTO

De acuerdo con la información suministrada en el oficio del solicitante, el proyecto ubicado en la Carrera 3A No. 91B – 18 Sur, del barrio Marichuela de la Localidad de Usme, contempla la construcción de una (1) edificación de tres (3) pisos, con un sistema de cimentación mediante zapatas y vigas de contrapeso y una profundidad máxima de excavación de 3m. El área de construcción proyectada es de aproximadamente 205.51m², en un lote de 60.35m².

7. DESCRIPCIÓN FÍSICA DEL SECTOR

Desde el punto de vista geológico la zona visitada se encuentra sobre depósitos de planicie (Qhp), que según la "Zonificación de Riesgo por Movimientos de Remoción en Masa en 101 Barrios de la Localidad de Usme," Anexo A1 - Geología (INVESTIGACIONES GETÉCNICAS LTDA, FOPAE, 1998), corresponden a depósitos que cubren los materiales fluvioglaciares y contienen en su base gravas y arenas que gradan a arcillas y limos

CT- 5541 - PROYECTO: "Carrera 3A No. 91B – 18 Sur"

PÁGINA. 3 DE 5 



 <p>ALCALDÍA MAYOR DE BOGOTÁ D.C. GOBIERNO SEGURIDAD Y CONVIVENCIA Fondo de Prevención y Atención a Emergencias</p>	CONCEPTO TÉCNICO SOBRE NECESIDAD DE ESTUDIOS DETALLADOS DE AMENAZA Y RIESGO POR FENOMENOS DE REMOCIÓN EN MASA DENTRO DEL TRÁMITE DE LICENCIA URBANÍSTICA	Código:	GPR-FT-10
		Versión:	03
		Código Documental:	

muy semejantes a los encontrados en las diferentes terrazas. El espesor de este depósito no supera los 5m y su génesis está relacionada a las repentinas sobrecrecidas del río Tunjuelo, cuando éste recorría la zona con un nivel de base más cercano a la posición topográfica de este depósito. Desde el punto de vista geomorfológico según el mencionado estudio, el terreno donde se busca adelantar el proyecto se encuentra sobre una geoforma de ladera suavizada (Mls) que corresponden a laderas con pendientes rectas menores a ocho grados (8°).

La zona de interés cuenta con un uso de suelo urbano, que corresponde a un sector consolidado con densidad de construcción media a alta, en un terreno con pendiente baja, contando con vías principales pavimentadas y sistemas de recolección de aguas lluvias y aguas residuales. En el sector se encuentran edificaciones de hasta tres (3) pisos de altura, las cuales cuentan con varios sistemas estructurales entre los que se encuentran mampostería (ladrillos) simple y mampostería con y sin confinamiento.

En el momento de la visita, en el predio objeto del presente concepto técnico, se encontró una edificación de un (1) piso y muros a media altura en el segundo nivel, construida con un sistema estructural de muros en mampostería (ladrillos) parcialmente confinada (Fotografía No. 1). La citada edificación se ubica en un sector de poca pendiente con baja posibilidad cinemática de que se presenten fenómenos de remoción en masa (Fotografía No. 2). En el momento de la verificación de campo adelantada en el predio y en la edificación no se observaron daños o patologías que permitan identificar o definir la presencia de procesos de inestabilidad en el área del proyecto.

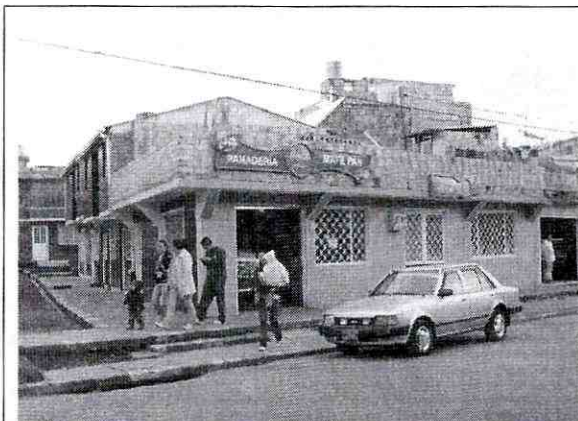

Fotografía No. 1. Predio del proyecto ubicado en la Carrera 3A No. 91B - 18 Sur, de la localidad de Usme.

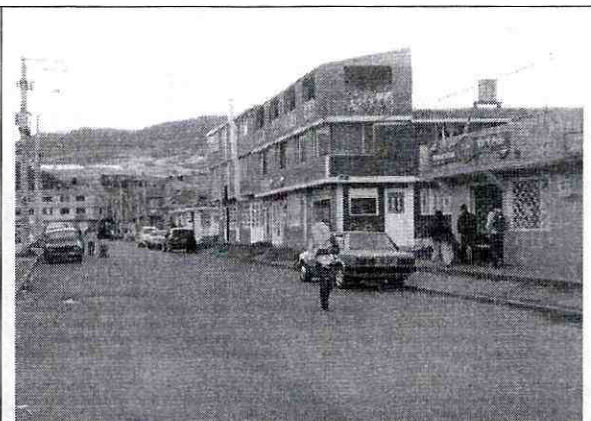

Fotografía No. 2. Vista general del sector donde se localiza el predio de la Carrera 3A No. 91B - 18 Sur, localidad de Usme.

8. CONCLUSIONES Y RECOMENDACIONES

Teniendo en cuenta los aspectos observados y evaluados en este concepto técnico, se considera que para la construcción del proyecto ubicado en la Carrera 3A No. 91B - 18 Sur, del barrio Marichuela de la Localidad de Usme, NO SE REQUIERE adelantar la FASE II del estudio detallado de amenaza y riesgo por remoción en

 <p>ALCALDÍA MAYOR DE BOGOTÁ D.C. GOBIERNO SEGURIDAD Y CONVIVENCIA Fondo de Prevención y Atención a Emergencias</p>	CONCEPTO TÉCNICO SOBRE NECESIDAD DE ESTUDIOS DETALLADOS DE AMENAZA Y RIESGO POR FENOMENOS DE REMOCIÓN EN MASA DENTRO DEL TRÁMITE DE LICENCIA URBANÍSTICA	Código:	GPR-FT-10
		Versión:	03
		Código Documental:	

masa, de acuerdo con lo establecido en la Resolución 227 de 2006; por otra parte, esto no exime al constructor del cumplimiento del resto de la normatividad vigente (Norma Sismo Resistente – Código de Construcción – Resolución de Legalización, etc.).

Desde el punto de vista de riesgo por remoción en masa, la DPAE recomienda la realización de un estudio geotécnico y de cimentaciones que cumpla con los requisitos establecidos en las Normas Colombianas de Diseño y Construcción Sismo Resistente NSR – 98 y en especial lo establecido en el Título H de las mismas. Dicho estudio debe contemplar la evaluación de estabilidad de las intervenciones y el diseño detallado de las medidas de estabilización correspondientes para todas las etapas de construcción; para todos los cortes en el terreno, se tendrán en cuenta los empujes de tierra generados por condiciones morfológicas, los esfuerzos inducidos por eventos sísmicos, así como las sobrecargas generadas por las edificaciones y vías adyacentes.

Teniendo en cuenta que para la implantación del proyecto se realizarán excavaciones de hasta 3 m en el terreno, durante el proceso de excavación y construcción, se recomienda implementar un Plan de Seguimiento y Monitoreo documentado que tenga en cuenta las distintas etapas constructivas, de tal manera que si se advierten problemas de inestabilidad geotécnica o estructural, se puedan tomar los correctivos necesarios y se pueda hacer un seguimiento por las autoridades. Adicionalmente, se deben tomar por parte del constructor, las medidas de seguridad necesarias, de tal forma que se garantice la vida e integridad del personal de la obra y los transeúntes en la zona de influencia del proyecto.

Finalmente, el diseño geotécnico debe garantizar en todo momento la estabilidad general del lote, de su entorno y de los elementos de infraestructura adyacentes, cuyas condiciones de estabilidad deben ser garantizadas por el responsable del proyecto.

<p>Elaboró:</p>  <p>MP/25202101494 CND. RUBÉN DARÍO TOVAR VALENCIA Ingeniero Civil, Magíster en Ingeniería - Geotecnia</p>	<p>Revisó:</p>  <p>OSCAR IVÁN CHAPARRO FAJARDO Responsable del Grupo de Conceptos Técnicos</p>
<p>Avaló:</p>  <p>GERMÁN BARRETO ARCINIEGAS Responsable de la Coordinación de Investigación y Desarrollo</p>	